朝鮮日報

五日夕刊

發行所 朝鮮日報社 發行人 白寬洙 印刷人 [illegible]
購讀料 [illegible]

아 消息通은 左와 如히 觀測하더라 鈴木商店에서는 去月二十八日 月休職手當을 支給하고 待命하기 決命하얏는바 鈴木商店이 如斯히 『구리세판』, 豐, 고부 等과 如히 그 財政的 關係의 大部分은 直系 [illegible] 은 野村商工社와 如히 別個의 代理店을 設置하는 方針으로 간다 적어도 [illegible] 動이 甚한만 會社 [illegible] 商品의 獨占的 [illegible] 것이 [illegible] 失하게 되면 大豆、外米 等의 去來만은 [illegible] 하야 特히 支店은 [illegible] 잇스나 그것은 [illegible] 外 [illegible] 村支店人 [illegible] 四十萬 [illegible] 米收 [illegible] 九十一萬八千五百 [illegible]

時評

左翼頓挫教訓

×

「하룻에는 風雨의 밤이 잇고 人生은 또한 浮沈의 運命이 잇다」 어느 조금 沈痛한 맛이 잇는 말이다 床次政本總裁의 혀에서 저가는 黨員을 보내면서 혀여저가지 아니한 黨員에게 告한 慨壯한 感慨이다 床次氏는 한관의 演劇을 차리려 나가 엇떠하면 못보는 재조에 실수해 잣바진 藍國의 首匠이라 마치 畓家郎의 「다이아몬드」 반지에 홀려가는 背戀의 愛人을 작별하는 「金色夜叉」의 首匠 상태와 가라어서 一部 悲壯한 빗이 생기게 한다 日本에서는 床次氏의 演劇이 그럴 상도 하지마는 中國의 武漢政府도 近日形勢가 쪽으러지는 氣勢가 分明하다

×

日本의 그것과는 實로 엇적 달르되 形式에서는 만히 가로다 一時에는 四面楚歌 風靡할 듯하든 武漢左翼派의 革命도 形勢되든 一大頓挫의 時期는 畢竟 오고야 말엇다 이라고 거라고 가진각색의 소문을 傳하는 武漢方面의 消息도 究竟 左翼派의 不利만은 인저 그만 엄허갈 수 업는 事實인 양하다 汪兆銘는 面會를 謝絶하고 鄧演達 徐謙 等은 去處를 알 수 업다고 별에 엇마 傳하는데 무로 올처는 안터라도 그 大勢는 알을 것이다 그러나 彼等 諸君 넘우 急進의 態度를 가저서 안호노는 一般 根幹勢力을 잡은 無産勞働者 以外의 諸階級의 信望을 일케되고 밧그로는 帝國主義 列國의 넘우 큰 壓力을 一時에 당하게 되니 그 힘이 시들고 밟자옥이 비틀거리는 것은 참아리 當然하다 그 뜻인 즉 壯하다 할가? 그 뜻인 즉 壯하다 아니 할 수 업다

×

『巴里콤뮨』의 歷史로 엇 武漢派에 比하는 것은 에우려지 맛냥처 못하다는 남으리 眞免할 수 업슬 것이다 淘州의 [illegible]을 斷行하려든 理想에 比하는 것도 安當타고는 할 수 업다 그러나 武漢派의 諸君이 右翼派의 增長을 꺼내여서 일즉부터 그 專擅을 또는 統御하기에 밧버서 몰이어 分裂로 因한 禍因을 크게 하엿고 列強의 恐怖를 깁게 하야 反動의 形勢를 助長케 하니 그는 어찌 할 길업는 歷史的 運命이라 할가? 그러나 人間의 未及함을 嘆하지 아니할 수 업다 陳獨秀 넘오지고 李大釗 또 업서지고 左翼의 諸君 또 困厄을 벗지 못하는 것은 오늘날의 嚴肅한 事實이다

×

밧부거든 돌아가라고 하는 俗諺이 잇다 百尺竿頭 一步를 더 나가는 最後的 勇氣나 마찬가지로 千仞岡頭 한발 사오를러드되는 理智도 귀은 貴重한 價値가 되는 것이다 武漢派의 諸氏 革命事業이 中途에 걱처 잇든지 문득 先覺 個人의 非常한 決心으로 엇하니 蔣의 明한 者 畢竟은 그 排行을 하엿다 이처 何應欽 楊壽莊 白崇禧 李濟深 以外 總計 十七個 軍長의 通電은 個中 態度 不確한 者 잇다 하더라도 左派의 不利한 것만은 辯明할 수 업나 中產 以上 商工商의 財産階級이 오히려 根幹勢力을 이루어 일즉 크게 다 친비 가업고 反帝國主義의 運動은 멀지 안허 自己 손의 代가 『부르주아』的 革命으 黃金時代가 올 것을 想望하며 左翼派의 運動은 對內對外에서 不廣의 大禍風을 맨들어 냄것을 걸내게 하나 左派 諸君은 우서 敗하지 안할 수 업섯나 쓰 教訓을 삼을 것이다

蔣介石氏의 純右傾은 果然疑問

共産主義者剿滅運動은 決非本心

對外關係의 緩和個人의 一時利害

張蔣妥協은 到底不成立

(北京三日通信) 蔣介石氏의 南昌派와 安國軍側의 妥協運動은 蔣氏가 反共産을 聲明함으로부터 加一層 進行하야 可能性이 만타고 奉天當局은 말하나 果然 蔣氏가 純右黨의 首領이 될 것인가는 疑問이다

一、農露大使館事件에 蔣氏는 南方을 代表하야 同情的 慰問을 發한 것

二、蔣氏는 武漢派의 左翼을 壓迫하나 氏의 部下에는 『쏘베트』將校가 依然히 그 地位를 保全하야 指揮의 責任에 當한 것

三、共産黨의 壓迫은 蔣氏의 個人的 利害得失로 一時 斷行한 것

四、對外(特히 日英)關係의 緩和策으로 反共産을 宣言하는 것이 有利한 것으로 決心한 것

右에 諸點을 綜合하야 보면 蔣氏의 共産主義者 剿滅運動은 決코 蔣氏의 本心에서 나온 것이 아니오 蔣氏도 亦是 露國을 背景에 둔 純 共産黨임으로 張作霖과 和平妥協은 到底히 成立되지 못할 것이라 더라

錢大鈞氏 北進途中獨立宣言

武漢派에 加擔湖南進入計劃

(廣東三日發) 第二十師 錢大鈞氏는 蔣介石氏로부터 北路總指揮에 任命되어 三日에 一萬의 兵을 率하고 北進하는 途中에 韶關에서 獨立을 宣言하고 武漢派에 加擔하야 陳嘉佑軍을 討伐코저 湖南에 入할 計劃이라더라

唐氏行動最注視

靳于徐諸氏奉側聯絡

(上海四日發) 奉天軍는 去二十八日에 西平을 占領하고 目下 遂平附近에 南進하고 唐生智軍은 霍山으로 北進中인바 靳雲鵬氏는 唐生智氏가 河南에 進出할 것을 條件으로 하고 妥協하더니 最近에는 돌이어 奉天軍과 接近하고 于學忠 徐源泉氏도 奉天側과 通絡하야 張宗昌氏와 氣脈을 通하니 今後에 唐生智氏의 行動은 가장 注目된다고 하더라

正規南軍撤退

蘇州河對岸에

(上海四日發) 上海日本絹絲紡績第一第二工場의 通絡道路를 封鎖하야 一時事態는 切迫되어 日本陸戰隊와 衝突하게 되엇든 南軍 正規兵은 四日朝七時 龍華司令部의 命令을 바더 日本의 要求대로 蘇州河對岸까지 撤退되엇더라

唐父逮捕

譚閭兄弟人質 湖南서

曾孫殺害

(上海三日發) 湖南에 恐怖政治가 實行되어 故 曾國藩氏 孫 曾廣均氏는 殺害되고 唐生智의 父親을 逮捕하는 同時에 國民黨長老 譚延闓氏의 兄弟도 人質되엇다더라

廣州灣回收

武漢政府交涉準備中

(香港四日發) 廣東三日發 中國側消息에 依하면 武漢政府外交部는 佛蘭西政府에 對하야 廣州灣回收의 交涉을 開始할 것을 提議하려고 準備中이더라

世界建築會議

今秋開催

(나우엔四日發) 建築家會議가 암스테르담市에서 今年八月二十九日부터 九月四日에 亘하야 開催될 터인데 獨逸의 建築家가 此會議에 參加하기는 一九一四年以來의 일이라더라

貿易은 政府支持 政府는 貿易獎勵

米統領對外貿易演說

(華盛頓三日發) 『쿠』大統領은 三日 汎米商業會議에서 米國의 對外貿易에 關하야 左와 如히 論하엿더라

米國의 外國貿易은 政府의 援助에 依賴함이 업시 各自의 實力을 基礎로 經營할 것이다 米國에서 標準하는 바는 政府가 貿易을 支持하기를 期待할 것이 아니라 차라리 貿易이 政府를 支持할 程度에 이르지 안하면 안될 것이다 政府도 또는 國際貿易을 獎勵하고 放貿機關의 施設을 圖하며 또 海外의 事情에 對하야 報告를 할 것은 勿論이나 實業家는 自身이 海外事情과 接觸하야 自身이 販路를 確立할 것이다

脫黨五代議士

政友入黨

(東京電) 曩者 政友本黨을 脫退하야 無所屬에 屬하엿든 丹下茂十郎、淸水市太郎、浦野襄、加藤鯛五郎、三輪一太郎 等 五氏는 田中首相 鈴木內相의 紹介로 五日 政友會에 入黨하기로 決定되엇더라

國民黨由來와 意義 (六)

武昌에서 同黨員 甘乃光

國民黨總章中 第八十條에는 左와 如한 規定이 잇다 『秘密公開』或은 半公開를 非黨團體 例컨대 勞働組合、俱樂部、會社、商店、學校、市議會、縣議會、省議會、國會의 內에 在하야 本黨黨員은 國民黨團을 組織하고 非黨團體中에서 本黨의 勢力을 擴大하며 活動을 指揮할 것이다』 이것은 곳 民衆團體를 運用함에 가장 有效한 方法이다 國民黨의 各級黨部의 各部는 其他 工農商婦女團體中에서 秘密히 黨團을 組織하야 各部의 指揮에 歸할 것이다 其時는 中央黨部는 民衆의 中樞組織中의 黨團을 指揮하고 省黨部는 省區民衆組織中의 省區黨團을 指揮하며 以下 縣或은 區分部에 이르러도 其他에 在한 民衆組織中의 黨團을 指揮할 수가 잇다

如斯하야 中央黨部中 例컨대 商民部와 如한 者는 橫의 一方面에 잇서서는 商民組織中의 全國機關을 指揮하고 縱의 一方面에서는 一個의 [illegible] 此黨部의 商民部에서 縣及區分의 商民組織을 指揮하며 各級商民組織의 活動을 指揮할 수가 잇다 이와 가튼 組織으로서 비로소 周密한 組織이 될 수 잇는 것이며 이와 가튼 方法에 依하야 비로소 黨은 系統的으로 一切의 民衆組織을 靈妙하게 運用할 수 잇고 絕大의 效果를 收穫할 수 잇는 것이다

七、黨과 政府와 民衆과 關係

以上에서 黨과 民衆組織과의 關係를 大略 明白히 敍述하엿다 黨으로서 政府를 建設하려고 할 때에 黨과 政府와 民衆組織과는 如何한 關係를 發生하는 것인가? 實際表面上에 잇서서는 三種의 組織에 各各 系統이 잇서서 互相 混亂치 안는 獨立의 機關이다 一層 深甚히 研究할 時는 民衆組織과 政府組織을 지고 일어나는 것은 實로 黨으로서 中心을 삼는 것이다 故로 이 三種類의 組織中에는 黨이 實로 總指揮機關이며 黨에서 民衆運動의 政策과 政治運動의 政策과를 決定하고 民衆組織中에서 實任을 지는 것과 政治組織中에서 實任을 지는 黨員에게 交付하야 黨의 決議案을 執行함에 不過한다

政府는 行政上의 關係를 除하고는 直接으로 民衆團體를 指揮할 수는 업다 萬若 團體를 指揮하려고 할 것 가트면 民衆團體中에서 實任을 질 黨員에게 그 實任을 지고 일어나지 안흐면 안될 것이다 그러나 黨員을 指揮할 實任은 또 政府에 잇다 이것이 三個의 組織中의 相互關係이다 或人이 黨과 政府와 民衆과의 三組織의 關係를 明白히 하려고 할 것 가트면 吾人은 一例를 擧하야 此를 說明할 수가 잇다 政府가 商會法을 改正하려 할 때에는 黨部는 各商會中의 黨員을 召集하야 새로히 商會法을 起草하고 商會法起草 完了後 最高部에서 決定하야 直接 政府에 交付하야 政府에서 公布施行케 하는 것이다 이것은 政府와 黨의 關係이나 萬若 이 商會法公布以後에 잇서서 多數의 商民이 就中 買辦階級이 反對할 때에는 政府는 黨部에 報告하고 黨部는 商會中에 在한 黨員을 指揮하야 商會法을 解釋하야 實現할 任務를 負할 수가 잇는 것이다 이것은 黨과 政府와 民衆과의 三種의 組織을 가장 簡單히 說明한 것이다

八、國民黨의 政權奪取方法

以上에 述한 바는 原則上으로 黨과 政府와 民衆과의 三種의 組織關係를 敍述한 것인바 一個의 黨이 黨으로써 나라를 세우려 할 때에는 반드시 政權을 奪取함을 要한다 政權의 奪取가 成功할 것 가트면 비로소 黨으로서 나라를 세우는 것이라고 할 수가 잇다 그러나 如何히 政權을 奪取할가 政權을 奪取함에는 種種의 方法이 잇는데 一은 直接으로 [illegible] 政權을 奪取하는 것

八面鋒

◇蔣介石氏의, 純右傾은 果然疑問이라고, 變態性人의 心理란 참말 알 수 업지

◇그러나 北伐革命을 成하야, 全中國의 半部以上을 席捲한 蔣介石氏로서, 遽然히 張作霖과 妥協할 수 업다는 것은, 어떠도 보나 미들 직하겟지

◇臨時議會勞頭에, 樞密院彈劾案도, 政府不信任案도 모다 나온다고, 바람이 부나 비가 쏘다지나

○쌀, 술, 고기갑 또 그 밧게 아니 오르는 것이 업다고, 支拂猶豫의 影響을 어지가니 밧는 모양

人事消息

▲宋乃浩氏(新幹會常務幹事) 同會組織宣傳事務를 띄고 四日夜 發 全羅南北道에

道知事會議는 十七日로 決定

種種의 事情으로 延期된 全朝鮮各道知事會議는 十七日부터 開催하기로 決定되엇더라

代議士會贊成

(東京電) 新黨俱樂部의 樞府行動에 關한 調査委員會는 代議士會後 直時 會合協議의 結果 五日午前九時 院內에 委員會를 開하고 彈劾案을 上奏案으로 할가 權限縮少의 上奏案으로 할가를 決하기로 하고 中野正剛氏로 하야 上奏文을 作成케 하기로 決하엿는바 同案은 代議士會의 贊成을 어들 形勢이더라

保安條例發布

公安紊亂者特別處罰

(漢口三日發) 漢口의 武漢保安委員會는 暫行條例를 發布하엿는데 그 內容은 左와 如하더라

一、外國僑民과 武漢治安維持의 具體的 方法을 實行하기를 規約함

一、今後로 本政府의 政策에 違反하야 公安을 紊亂하는 者는 特別刑法에 依하야 處罰함

露國代表一行

警戒嚴重

(나우엔四日發) 國際經濟會議에 出席할 露國代表一行이 特別列車로 今夕五時半에 제네바驛에 入하자 驛頭에는 多數의 新聞記者가 等待하엿스나 瑞西의 要求에 依하야 驛으로부터 六軒 외곳에 停車하고 一同이 降車한 後 自動車에 入하얏는데 그 호텔은 一行이 滯留할 동안에는 嚴重한 警戒를 할 터이라더라

第二通牒에 五國協調尚紛糾

四日의 會議에도 絕望

(北京四日發) 英國公使의 希望에 依하야 今夕 日本公使館에 五國公使會議를 開하고 南京事件 第二通牒에 關한 局面打開策을 協議하엿스나 依然히 絕望의 域을 脫出치 못하엿스니 英公使는 會議後에 米公使館에 赴하야 米公使와 한가지 [illegible] 하는데 米佛의 態度가 注目되더라

南京政府 軍事最高機關

軍事委員會條令發布

(南京三日發) 南京政府는 諸般의 施設을 充實히 하며 建設事業을 圖하게 하기로 決定하고 軍事委員會條令十二個條를 發表하얏는데 該委員會는 國民政府 海陸軍及國防充實의 實任을 負하고 中央執行委員會의 餘衝으로 政府에서 任命하며 常務委員 五名乃至七名의 互選으로 首席委員 一名을 推擧하는데 總務、參謀、軍務、軍事教育의 四處와 海軍、航空、經理、政治、訓練의 五處를 設하고 臨時에는 諮司令을 設하게 되엇더라

衆議院各派現勢

(東京電) 衆議院各派의 現勢는 四日 左와 如히 異動을 見하얏더라

新黨 二百三十一名 (栗林五郎氏가 死去된 外)

政友會 百六十一名 (中谷貞賴氏 入黨으로)

新正俱樂部 二十五名

昭和俱樂部 十名 (小島善作氏 脫黨으로 因함)

實業同志會 九名

無所屬 二十二名 (小島善作氏 加入)

缺員 七名

樞院行動調查決定

(東京電) 新黨俱樂部의 樞府行動에 關한 調査委員은 左와 如히 決定하엿더라

(憲政會側) 齋藤隆夫、橫山勝太郎、中野正剛、工藤鐵男、岡本實太郎 (本黨側) 原夫次郎、岩切重雄、箕園三四郎、谷原公、桑田秀雄

政府不信任과 樞院彈劾具體化

政府案內容修正協議

002569

(東京電) 不信任案及樞府彈劾問題는 意外로 具體化할 形勢에 이르럿는데 憲政會의 若槻總裁를 爲始하야 安達、片岡、町田、前田 諸氏는 四日午後四時半에 若槻氏邸에 會合하야 이 對策을 協議하고 總務도 代議士會의 結果를 가지고 이에 參加하야 다시 政府案의 內容에 對하야 修正點 等을 協議하엿더라

樞院問責案 提出을 決議

(東京電) 四日夜 若槻總裁邸의 憲政會幹部會에서는 樞府問責案에 對하야도 協議한 結果 이것을 上奏案으로 하는 것은 穩當치 아니함으로써 特別委員의 調查가 完了되는 대로 決議案으로써 五日中에나 提出하게 하자는 意見이 一致되엇는데 그 理由는

樞府는 政府의 施政에 關與할 것이 아니다 그런데 去四月十七日 樞府는 政府의 施政에 關與하고 特히 一二顧問官의 言動은 자못 不當하다고 認함

右를 決議함

輕率하다고 樞院側評判

(東京電) 右에 對하야 樞府側의 意嚮을 聞하면 新黨俱樂部가 樞府彈劾의 決議案을 提出한다고 하나 [illegible] 樞府는 從來 그 賦與한 權限內에서 行動하엿을 뿐이오 아주 憲法上 他의 指揮를 바들 바 아닌즉 意外는 衆議院에서 아니라 新黨俱樂部는 衆議院에 多數를 擁하고 잇슴으로 不遠한 將來에 責任의 地位에 立하리라고 생각한다 그 政黨이 그와 가튼 行動을 取하는 것은 적어도 輕率한 態度가 아닌가 하더라

關稅墻壁撤廢와 歐洲生産機關의 完成

【國際經濟會議의 重大議題】

(제네바四日發) 國際聯盟經濟會議는 畢竟 四日午前十一時에 當地에 開催된바 本會議는 佛國의 提唱에 依하야 그 目的은 歐洲經濟機關의 樹立과 歐洲大戰前의 反映 恢復인데 會期는 約一個月에 亘하고 第一의 重要議題는 歐洲諸國의 關稅墻壁撤廢요 그 다음에는 歐洲 十一個國의 各產業에 一大國際토라스트를 組織하야 歐洲生產機關을 完成하라는 것이더라

提案協贊希望

臨時議會에서 田中首相演說

(東京電) 今五日 貴衆兩院에서 田中首相의 演說要旨는 左와 如하더라

不肖가 先般 大命을 拜하고 內閣을 組織하야 이에 諸君과 相對하야 政府所見의 一端을 述하게 된 機會를 어든 것은 余의 光榮이다

由來 我財界는 大震火災의 餘擊을 바더 不振을 未免하엿스며 또한 不況의 狀態에 잇다 特히 去三月中 銀行의 休業이 勃發되어 次第로 財界의 安定을 失하고 四月에 入하야는 一層 不安의 氣分을 增進하엿다 臺灣銀行救濟에 關한 緊急勅令에 對하야 [illegible]

政局 今次의 [illegible] 시하게 된 것은 諸君이 이미 아는 바임으로 政府는 다시 財界의 不安에 對하야 考察과 愼重한 判斷을 하야 [illegible] 及南洋의 諸島에 [illegible] 帝國의 各種 施設에 [illegible] 하고 一面 人心의 [illegible] 全國各銀行은 [illegible]

政府 의 方策에 順應하고 各 關係方面에서 方法을 取하야 互相 援助하고 政府와 協力하야 財界의 安定에 努力하고 政府에서도 支拂猶豫期間中 財界의 根本的 救濟方法을 講하기 爲하야 即時 臨時議會를 開會하기로 決

財界 定한 結果, 財界와 人心은 共히 不靜에 歸한 것은 國家를 爲하야 實로 慶幸하는 바이다 余는 此機會에 잇서서 日本國民이 互相 自重하야 [illegible] 信用維持及 [illegible] 하기 爲하야 [illegible] 本銀行으로서 [illegible] 하고 또한 支拂猶豫에 [illegible] 案을 [illegible] 諸君의 提案에 對하야 速히 協贊을 希望하는 바이다

議會論戰開幕

日程變更이 劈頭相持

(東京電) 財界救濟 七億圓案을 俎上에 둔 臨時議會의 大論戰은 畢竟 今五日부터 開始되엇는데 傍聽席은 立錐의 餘地가 업고 午後零時十五分에 振鈴과 共히 田中首相 以下는 大臣席에 着하고 同二十分 松浦副議長이 開會를 宣한 後 議事進行에 들어가

田淵豐吉氏는 發言(無)하야 首相의 施政方針 明示를 促하고 다시

松浦副議長에 對하야 緊急質問이 出할 때는 이것을 阻止할 것이 아니라고 注意를 시키고 降壇하자

松田源治君으로부터 正規의 贊成을 어더 政府에 對하야 緊急質問을 提出하엿다고 宣하고 大多數로 日程變更을 可決하엿스나

政府는 此에 同意를 하지 안헛다 松浦副議長은 다시 政府는 日程變更에 同意하지 안는다고 宣하야 多數議員은 [illegible] 가 잇슴이 잇섯고 松田源治君의 演說後 (本)하야 政府收支의 [illegible]

日程第一, 日本銀行特別融通及損失補償法案

日程第二, 臺灣의 金融機關에 對한 資金融通에 關한 法律案을 一括하야 議題에 供하엿더라

會議劈頭

提出決定

(東京電) 樞密院의 行動에 關한 調査委員會는 五日午前九時부터 院內委員室에 開會하고 [illegible] 審議한 結果 彈劾上奏案을 可決하고 十時에 散會하얏는데 委員會는 五日午後零時半에 代議士會에 報告하야 承認을 要求하고 六日本會議劈頭에 上程할 形勢이더라

議會解散請願

(東京電) 勞働農民黨은 議會解散請願全國協議會와 協力하야 議會의 即時解散、普選의 實施를 運動하더니 革新俱樂部가 解散決議案을 提出하기로 決定한 後 [illegible] 衆議院에 解散請願을 提出하고자 四日 革新俱樂部의 淸瀨一郎氏와 會見하고 數十萬의 [illegible] 請願書를 提示하야 紹介를 依賴하얏다더라

趙高藥 天一靈神丸

萬年筆

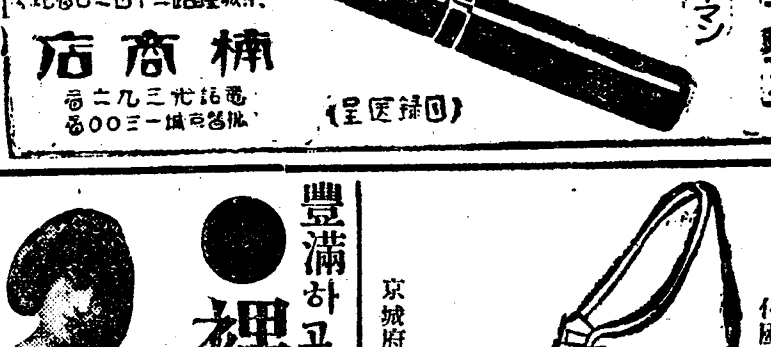

英國製 ウオーターマン
パイロット
セーラー
メーブル
一円以上各種

京城鍾路二丁目二〇七番地
棟商店
電話光化門二九三番
振替京城一三〇〇番
(目錄進呈)

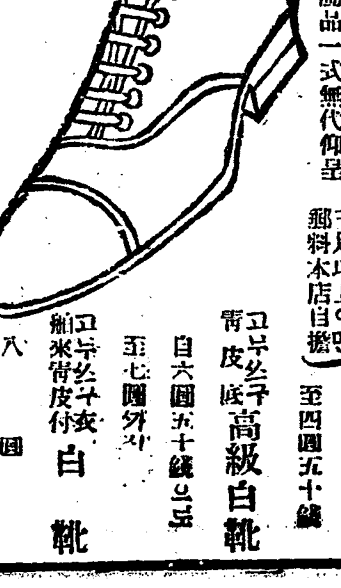

紳士靴特價參圓
고무쏘구 青皮底 紳士靴 대리 自四圓으로 至四圓五十錢
付屬品一式無代仰呈
三足以上이면 鄉料本店自擔
고무쏘구 青皮底 高級白靴 自六圓五十錢으로 至七圓까지
고무쏘구衣 練米背皮付 白靴 八圓
京城府漢維洞十八番地 在漢洋靴店 告白

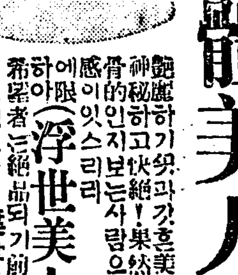

豐滿하고 艶麗한 裸體美人寫眞集
◆카비네形 ◆印畫極鮮明
特價金一圓七拾錢 (廿四枚一組)
艶麗하기 짝과 갓흔 美人의 덩치는 肉體美는 神秘하고 快絶! 果然 그 曲線美가 如何한 骨的인지 보는 사람으로 하야금 大國에노는 感이 잇스리라
●浮世美人畫 (二組) 無代添附
此際注文하시는 希望者는 絕品되기 前에 朝鮮日報에서 보앗다고 記入하시고 代金引換으로 葉書로(寫眞)申込하시면 되겟소
東京麻布富士見町壹 振替東京四九四八四 正文社
●代金引換料廿三錢 ●前金注文送料八錢

特産改良細白苧
某苧布商會 整理品大投賣
改良細白苧投賣品은 在品不過一千疋限하야 市價에 四割引 白苧中 第一堅牢正確한 特產品 一疋이면 四十四尺 以上으로 大人周衣 二件이 옵고 外 男女衣服의 最良好합니다
上品이면 一疋에 十圓五十錢 中品이면 一疋에 九圓五十錢 下品이면 一疋에 七圓五十錢式 勿論 市價에 四割引하야 삽나이다
小數인 一千疋만 有價金에 至急 賣渡하겟사오니 一疋이면 三四年 使用키 適當하오니 希望하시거든 申込하십을 바라옵 遠處에는 業書로 通知하실 注文 品에 實印을 찍어주세야 分賣品을 分配하겟삽나이다
京城西大門町一丁目 私書函光化局六號 貿易商 共榮號 振替京城一三三四番

心臟病
石永年來 病의 諸種症 藥는 少效업는 이에게 効能 速한 專門藥을 授與함니다 困難者는 速히 申込하시요 直送함니다
兵庫縣明石市外玉津村 日輪寺別院

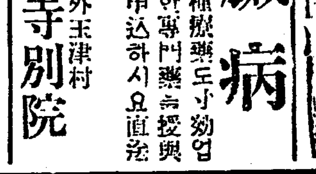

光彩와 美術을 兼有한 指環
『브라지나』製品 本品은 現代에 流行하는 文化的 新製品인바 조금도 損色의 憂업음을 責任販賣함
「若變色되면 百圓 呈」 ◇寶石은 果然 暗夜라도 猛烈히 光彩를 發하야 일죽이 업는 朝鮮初有 特製適品
男女子用 各壹圓五拾錢
京城府諫洞七十五番地 大山商會

リグレーのピーケ
리구레의 피케
兒孩들에게 最良한 菓子
(三包 金拾錢)
甘味가 엄드래도 버리지말고 오래 씹으시오
消化를 助하며 睡氣를 突伏케 해서 口渴을 止 口中及齒를 淸淨케 합니다
京城府太平通 新昌洋行

◇東西洋交通의 中央인「호」市에◇

不遠間展開될 朝鮮文化의大殿堂

조선물화참가치를세계에 선뎐코자진렬관거설계획

호市韓人敎會牧師 洪翰植氏 歸國談

뎡동례배당(貞洞禮拜堂)에서목사로잇다가지금으로부터십칠년전에 미국포아(布哇)로 돌어가「호놀룰루」시한인교회(韓人敎會) 목사로잇든홍한식(洪翰植)씨는지난삼일아츰에입경하야관텰동문화려관(貫鐵洞文化旅館)에서류숙하는중인데씨가금번에 귀국한리유는포와로말하면동서양(東西洋)교통상중앙디로서려재의문화가 빈번함을 보아려니와 근래에 이르러대발뎐이되엇스며 동시에 세계각국의문화가모다 이곳을 거치게되야 세상에소개된다고 할수도잇는터인데 아즉까지 숨어잇는 조선의자랑꺼리를 세상에 소개하지못한것은 무엇보다도 유감임으로 당디에 재류하는 동포들은 회사(會社)의규모로「호놀룰루」시에조선물화진렬장을 설시하야 조선내디와 련락을취하야조선의 물화를 수출시키는일편으로 도그곳의물화를조선으로 수입시키고자 계획을세우고 이것을 조선내디유지제씨와 협의하고자 삼개월휴가를 어더 귀국한것이라는바 권괴려관으로동씨를방문한즉씨는 말에와가티말하더라

漸次充實하야가는 「호」市同胞의實力

부동산소유만삼십만원 ◇人口도每年增加

포아여러섬에 현금재주하는 우리동포는 총수가 칠천인가량으로서매년조선서들어가는사람을 빼고라도 출생이 삼백여명이요 사망는 삼십여명밧게 되지아니하야 해마다 늘어갈뿐입니다

지금에 와서는 조선 사람의 소유로서 부동산만하야도 사십만원(조선돈팔십만원)에달하며 그중학생이 일천오백명 가량인데 대학생이 이십 여명이요 중학생이 팔십여명이나되어 우리의생활근거는 뎜차 고정되어가며 상업에종사하는사람도 칠십여명이나되어 경제상태도 뎜차 윤택하야가서 조선내디 동포의 살림사리에 비할바는 아닙니다

그리하야 당디여러동포들은 조선의고대문화를 자랑하며 조선물화의가치를세계뎍으로선뎐하고자하야협의를하고내디동자들의의견도들어보라고왓는데별서윤치호(尹致昊)신흥우(申興雨)양주삼(梁柱三) 삼씨와 협의하야본뎐과 예상한바외가려 만흔찬동을어덧슴니다 불원간 실현될는지로미드며 자본금은 위선십만원예상을합니다

사진은홍한식씨와그부인과딸이다

몰이십일날 밤이엇는데 그날밤에 저의집에서자고 그이튼날밧게 나가더니 도모지소식이업다가 삼일밤에 홀연히와서하로밤만 재워달라고하야 그날밤을묵은후 서울집에 갓다온다하더니 고만그지경이되고말앗습니다그려 그런데 그의집에는늙은조모와 오십이넘는 로모(老母)가잇슬뿐인데 오륙년전에는 그의커되는 백씨(白氏)가 실행(失行)하야 리혼을하고 만일까지 잇서서 거든그는 늘쾌활한텬격을가젓스나 리면으로는 항상세상을 비관하는듯하엿습니다 엇잿든그는 가정뎍으로 불행한 사람이엇서요 그러나 그사람이 그와가튼일을 저지를줄은 꿈에도 생각지못하든일입니다

苦學은女學生 三人이共死？

고학하든녀학생세사람이 유서를쓴후에행위불명돼

◇異域學窓의悲劇

동경시 사곡구남뎡(東京市四谷區南町)녀자 동포원(女子同胞園)에류숙하는 조선인녀학생고귀봉(高貴鳳)(二○)배소득(裵小得)(二○)권상진(全相鎭)(二○)의 세사람은 모다자살한다는 뜻의 유서(遺書)를써노코종적을감추엇슴으로횡뎡(橫井)동포원주인 이사일에사곡서(四谷署)에수색원을제출하얏는데 세사람은 모다고학생으로매우정분이조흔터로원인은동성련애(同性戀愛)라는말도잇고또는고귀봉이 각긔(脚氣)도 잇는것을동정하야 함께죽은것이라는말도잇는데사일오전에 군마현 전교시(群馬縣前橋市) 공원압에 리근천(利根川) 언덕에 전긔 세 녀학생이 잠간나와다가 행위불명이되엇는바그후에집세기세켜레가발견되엇슴으로 전교 경찰서에서는 자살이 분명타하야 시톄를수사하는중이나 자세한원인은 도모지알수업다 더라(동경뎐보)

李虎氏出獄

원적을로서아(露西亞)에두고당시현주를중국북경(當時現住中國北京)에둔리호(李虎)씨는○○운동군자금(○○運動軍資金)을모집하려대뎡십삼년 십일월경에 조선에 들어와경북상주(慶北尙州)에서 각방면으로활동하다가결국톄포되어제령위반(制令違反)이라는죄명알에에 대구디방법원(大邱地方法院)에서징역삼년(三年)의판결을밧고대구형무소(大邱刑務所)속에서쇠아린가을 부여잡고삼년(三年)이란긴세월을텰창생활(鐵窓生活)을마치고지난삼일에야비로소만긔출옥(滿期出獄)하엿는바그는방금시내상서뎡동일려관(上西町東一旅館)에서수양중이라더라

糾彈演說禁止

동래경찰서로부터동연금지

金淇正選拔한道當局

경남동래김긔정(金淇正)이가도평의회석상에서 동포를 모욕하며 매족뎍언동을 긔탄업시감행하야 전선뎍으로 여론이비등한 오늘에 경남도당국은 또다시그를관선도평의원으로임명함은조선민족을모욕하며 멸시함이 심하다하야분개한동래청년과 김긔정성토시민대회(金淇正聲討市民大會)에서경남도당국규탄연설회를오월오일에열다함은이미보도한바어니와동래경찰서에서광고까지부처고만반의준비가다된 지난 삼일에돌연히 동래경찰서로부터 동연설회를금지하얏다 더라(동래)

赤露와密契

○○團活動

이에놀랜길림성당국은 北滿에武器多數輸送

중국과 로서아의 관계가험악해짐을따라 로국공산당은북만(北滿)일대의치안(治安)을문란케할수단을 장구하는중인데 동부국경(東部國境)『포크라니치나야』방면에서는 조선 ○○단들과련락、사주(使嗾)、밀계(密契)등의수단으로폭동을일으키게하고자 대활동을 하는중인데 중국측에서는 이와가튼 눈치를 채이고 평시보다 몃배이상의엄중한 경계를하는중이바 최근에 이르러 그들의 활동이더욱교묘하야 언제 무슨일이발생할는지 알수업슴으로길림독군(吉林督軍)은소총(小銃)、권총(拳銃)、박격포탄(迫擊砲彈)등수십만발을북만으로급거히보내어만일을준비케하얏더라(대련뎐보)

準備紛忙한

中央協議

가입할단톄의 제출을기다려

시내견지동(堅志洞)에잇는조선사회단톄중앙협의회(朝鮮社會團體中央協議會) 창립준비위원회(創立準備委員會)에서는창립대회시일이 박두하야짐으로 가입원(加入願)이날로답지하야 준비사무에 대단히분망중이라는데 아즉까지 가입(加入)치안흔단톄는 수속절차를 완전히하야 곳제출하기를바란다 하며 창립대회에서 토의할사항의 작성을마치게되는데 각부문뎍종긔관(各部門的機關)에서는정책(政策)급기타여러가지토의할사항을 참고재료로 동준비원회에제출하야주기를바란다 더라

朝鮮勞働黨 宣言을押收

시내조선로동당(朝鮮勞働黨)에서는 지난사월삼십일에 집행위원회를열고 선언(宣言)을 통과시키어 이것을발표하기로하엿다함은 긔보한바어니와 경찰당국에서는돌연히그선언문을압수하얏슴으로 동당에서는 몃번교섭하여보앗스나 마츰내 효과를엇지못하고 부득이 선언문을다시 작성하기로하엿다 더라

非時인洪水쇠레

暴風과雹災外지

모맥과양판에피해불소

一般農家는大憂慮

충남아산(忠南牙山)디방에는 때아닌홍수가잇슨후 지난 사일오후세시경에 별안간 폭풍이불며 우박이나렷슴으로 모맥(牟麥)과 모자리의피해가 불소하야 일반농가에서는 매우 우려한다 더라(아산)

◇京畿麥作 發育不良◇

경긔도(京畿道)금년도의맥작상황(麥作狀況)은파종(播種)한후 임시 강우(降雨)로인하야 일긔가항상한랭(寒冷)하야 병충해(病虫害)의피해는그리만치안흐나 그러나 각디가다 가티 발육이 불량하야결실상태(結實狀態)가매우불량하다는데 도종묘장(道種苗場)의묘사에의하면 작년도보다약사오분의 감수(減收)를예상한다는바 데일회예상발표는금월이십일경이라더라

自刃自刎한 强盜犯前生

뎐차운전수도군무햇다고

前科로自抛自棄

삼일오후 렬시사십오분경에 시내와룡동(臥龍洞)구십칠번디뎌옥호(德屋號)뎐당포 김덕수(金德洙)의집에 괴한한명이침입하야단도로써 주인을협박한후 현금 구십원을강탈하야가지고 도망하다가 마츰호구조사(戶口調査)를 다니든 반뎐(半田) 진(秦)의 두순사에게 발견한바되어지퇴유곡(進退維谷)에 빠진 범인은 즉시제칼로써 제목을찔러 무참하게도최후를 마치엇다함은 작지에 긔보한바와갓거니와 사건이발생한이후 경성디방법원(京城地方法院)중야(中野)검사와 종로서의 오손자(吾孫子)사법계주임은범인의근본을알려면 지문(指紋)을취하는것이첩경이라하야죽은범인의 지문을박아즉시법무국(法務局)에보내어전과자(前科者)의지문과 대조하야본즉 범인의근본이전과자로 판명되엇다는데 당국의발표에의하면 범인은 긔보한바와 가티 경긔도련천군 령근면은대리오백륙십일번디(京畿道漣川郡嶺斤面隱垈里) 김명달(金明達)(사망)의 장남인김윤창(金允昌)(三九)혹은김봉복(金奉福)이라는자로 지난십일년 팔월에는 시내종로사뎡목(鍾路四丁目)에잇는 모재봉긔계(裁縫機械)회사의 권유원으로잇다가업무횡령죄(業務橫領罪)로일년간의징역을한이외에태형(笞刑)을 마진일이 잇서전과이범인바 또대정십사년에는 자긔가전과자임으로 그의매부가 되는김태영(金泰榮)의명의를사칭하야 경성뎐긔회사(京城電氣會社)의 운뎐수로도잇섯다는데지난사월 이일에 시내종로 삼뎡목박승만(朴勝萬) 뎐당포에서 강탈한시계중에 한개는 시내황금뎡이뎡목(黃金町二丁目)에잇는 뎐촌(田村)뎐당포에 공평동 리치순(公平洞李致淳)의 명의로 삼원에잡히어먹은것이 오일 오전에 종로서에발견되엇다 더라

堂上엔八十祖母

쾌활하면서도세상비관

【失行妻로心機一變】

전긔 김봉복의 행사에대하야그가묵고잇섯다는시내내자동칠십칠번디(內資洞) 김학수(金學秀)씨를방문한바씨는 다음과가티 말하더라 김봉복이가 상경하기는 지난사

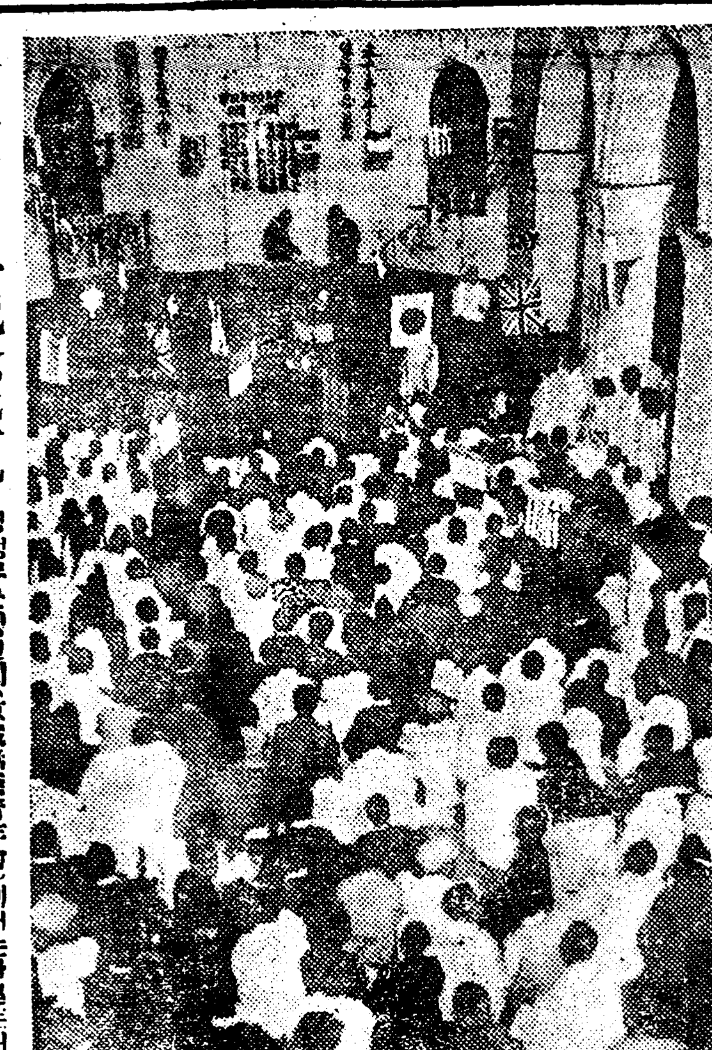

◇無產靑年紀念盛況

경성무산청년회(京城無產靑年會)에서는사월로써창립이주년(創立二週年)의긔념일을맛게되엇슴으로긔념식을 거행하기위하야 오래동안을두고 여러가지로 준비에골몰하든중인데 만반의준비도 정돈되고 겸하야 긔념일도다닥쳣슴으로 사일오후일곱시부터 시내견지동(堅志洞)시텬교당(侍天敎堂)에서 긔념식을 성대히거행하얏는바 당야에는천여명의다수한회원이한방에모히어흉금을헤치고유쾌한여흥까지잇섯는데 근자희유의성황이엇다

中國動亂의影響

七千苦力越境殺到

朝鮮勞働界의絶對威脅

=금년삼월에만사천명이인천상륙 작년과비교하면칠천명이격증돼=

어느날을물론하고 각처로부터 모하드는 동신에의지하면 살길이업서 남부녀대하고 혹은일본으로 혹은서간도(西間島)로 몰려가는동포들의 탄식가운데 일사이가업는터인데 이반면에 남의동란(叛亂)은보다조선으로모하들어 영양분을알들이 쌔앗가게된다함은 지금새삼스럽게 말할것도업거니와 지난사월말일까지 경긔도경찰부보안과(保安課)의 조사에의하면 금번중국(中國)의 동란으로 은(銀)갑이 떠러짐을 딸아중국인로동자는모다조선으로 밀려들어오게되어 지난삼월말에는인천에서하륙한자이사천여명에달한다는데 그들의소지품이라고는 담요예기 하나밧게는 아모것도업스며 이전에는 남녀로유가 석거어왓섯는데 이지음에는 동란에 밀려오는사람들이 모다건장한청년남자 뿐이라는바 금년삼월까지의통계와 작년삼월까지의 통계를 비교하야보면 금년에칠천사백팔십칠명이증가하얏다하며 이에대하야 작년과금년의 월계를보면 왼에와갓더라

昨年‖一月八三二‖二月九一‖三月六三六四‖四月六三六○‖五月二七三三‖六月二○九五‖七月一七○八‖八月一一七四‖九月一七一二‖十月一二四‖十一月二五三○‖十二月一三一五

今年‖一月一○五二‖二月二六七一‖三月一○五八‖四月四三六三

後夫의無情으로

產兒投池한女子

=전날남편으로부터수태한자식을 후부가해산을금해서묵살한범죄=

【稀薄한人心과各種犯罪】

부산부좌천뎡(釜山府佐川町)에 거주하는김선괴(金鮮珙)의처되는 선임이(宣任伊)(二○)란 녀자는살인죄로 지난사월 이십륙일에울산(蔚山)경찰서에검거되어 방금취됴를 계속중일뿐 아니라 불일간 부산검사국으로 압송하리라는데 이제그자세한 내용을 드건대 전과선임이는 본래울산군삼동면 금곡리(蔚山郡三洞面金谷里)에거주할때에 동리엄모(嚴某)와엇더한관계를매젓스나

大膽한少年竊盜

현금오백원을훔처

지난사일 오후두시경에 광희문(光熙門) 부근에서 의주통(義州通)행뎐차(電車)내에 거동이 수상한 소년한명이 타고잇는것을 시내본뎡서(本町署)원이 인치한후엄중히취됴를한바그는 전남보성군벌교면 벌교리(全南寶城郡筏橋面筏橋里) 사십사번디 김복동(金福童)(二○)이란소년으로서사월이십일오후한시경에 동군동면동리이백이십팔번디서인선(徐仁善)의집안사람들이업는것을긔화로 그집에침입하야 장속에너허둔 현금오백여원을 절취상경후 시내각처로 돌아다니며일백오십여원을소비한후 남어지삼백오십원을 휴대한것이 판명되엇다는바 피해자의 고소에의하야 본적디로 돌려보낼터이라더라

京城語學院

移轉하고發展

李氏宗所好意

외국어(外國語)를 전공하야 문화의 향상을 촉진하다는목뎍으로 작년에봉익동(鳳翼洞)에 설립되엇던경성어학원(京城語學院)은그동안학생이점점늘어서 교실이 협착하게되엇던바 시내와룡동(市內臥龍洞)에잇는전주리씨대동종약소(全州李氏大同宗約所)에서는그를크게유감으로 생각하고 그곳에잇는강당과밋기타 제반설비를 준비하고 교무를 일층확장하야 오일부터 개학하얏다는바 학과는영어(英語)로어(露語)화어(華語)와 밋수학(數學)과부긔(簿記)등인데 각과에 전문교수가잇서서 주야교수한다하며속성과(速成科)도설치하야 고등보통학교의 과정을교수할터이라더라

父親의돈가지고

不知去處된愛子

부친은수색원을제출햇다

개성군송도면동본정오백사십칠번디(開城郡松都面東本町)에사는왕재중(王在中)씨의 장남왕준상(王俊祥)(二○)이라는사람은 지난사월 이십일경에 그의부친의돈삼천원을 훔쳐가지고 무단히 집을나가 시내 청진동일백십일번디(市內淸進洞)에잇는 진흥려관(振興旅館)에 묵고잇더니 최근에와서 또다시어데로인지 자최를 감추어버리고 말엇스니그를 잡아달라는 수색원을 사일에전긔왕재중씨가 종로서에 제출하엿다는바 종로서에서는 목하그의행방을 엄탐중이라더라

五千圓騙取犯

문사에서잡혀

시내서대문뎡이뎡목(西大門町二丁目)에잇는 동양축산주식회사(東洋畜産株式會社) 회계(會計)로잇든 겸행수삼(兼行修三)(三六)이라는자는작년팔월경부터 사금오천여원을횡령하야가지고 유흥(遊興)에 소비한사실이 발각되어 회사측으로부터 소관서대문서에 고발하엿든바 그자는 벌서 자최를감추어 행방불명이되어 서대문서에서는 각디경찰에수배를하려든중 사일오후에문사(門司)에잠복중인것을 문사경찰서 형사대가발견하고톄포하얏다는뎐보가왓슴으로 서대문서에서는 즉시형사를 동디에 파견하얏다 더라

大會를압두고 內容을一新

朝鮮庭球選手權大會

各地豫選은十五日

半島庭球界의權威인朝鮮庭球協會主催本社後援의全朝鮮庭球選手權大會가開催된지벌서三年！해마다그發展을보게됨은過去兩回의大會가밝히말하는바이거니와今年三回의大會는旣報와가티來十五日에全朝鮮에서一齊히그豫選을行하야가지고昨年選手權獲得組와合하야 來廿九日京城에서榮譽스러운決勝戰을行할터인바協會에서는이機會를압두고해마다자라는事業을運轉하기에自體의能率을더욱擴張노堅實히하기爲하야全朝鮮에잇는各學校庭球部及各庭球團體외밋斯界의有志를網羅하기로可決되어不遠間이에着手케되엇다

體育會諸大會

今年度事業發表

朝鮮體育會主催의今年中의事業計劃은다음과가티發表하엿더라

△第八回全朝鮮野球大會＝六月二三四의三日間(京城運動場)

△第七回全朝鮮庭球大會＝六月十、十一兩日間(京城運動場)

△第八回全朝鮮蹴球大會＝十一月三四五의三日間(詳細追後發表)

都市對抗野球

來八九兩日間擧行

大每京城支局主催第一回朝鮮都市對抗野球戰은來八九兩日間京城運動場에서行할터인바競技는八日正午부터平壤鐵道對抗全釜山戰同午後四時부터殖銀對全大邱戰을行하고決勝戰은九日午後四時부터擧行

鐵道對大邱野球

龍山鐵道對全大邱野球戰은來十日頃龍山에서第一回戰을行하고六月中에第二回戰을大邱에서行할豫定

實業野球聯盟戰

來十五日부터擧行

在京日人野球團으로組織된京城實業野球聯盟에서는五月十五日부터左記스케주알로春季리그戰을行할터이며春季當番은京電

【五月十五日】鐵道對京電一回戰△殖銀對遞信一回戰（京城運動場）

【同廿二日】殖銀對遞信二回戰△鐵道對京電二回戰

【同廿九日】鐵道對遞信一回戰△殖銀對京電一回戰

【六月五日】殖銀對京電二回戰△鐵道對遞信二回戰

【同十二日】鐵道對殖銀一回戰△遞信對京電一回戰

【同十九日】遞信對京電二回戰△鐵道對殖銀二回戰

(時間은每日正午와午後四時)

○○時期迫到 ○○六十餘名總動員

過多한黑色은茶、黃、軟黃等各色新春用으로로옴기고또다시白으로옴기는換節時期가迫到하엿슴으로드대여本店은六十餘名職工이總動員되여晝夜를不拘하고全技全能을發揮하옵니다

紳士淑女用高級原料新着

春夏兼用最近流行色舶來高級品

카우(복수)類의特點 表面優美 耐久强大 色素不變

깃도類의特點 皮質柔軟 身輕心快 外觀高尙

夏專用舶來白色新品來着

本店特約專用品

潔白無比하고新鮮洒落한

牛아루바사이쓰 鹿스에-도를紹介함니다

右兩品은在來에것보다는尙一層改良精製한것으로本店의特長으로保證할것이올시다

船來고무附防水白린네루는

鴨票、帆票、二種을仰勸하옵나이다

右二品은共히米國大博覽會에서一等入賞에光榮을浴하엿다고傳하는世界一의優越品이오니品質의如何는說明하지아니하옵나이다

學生靴

本店에서는學生靴일수록新山陽의一等品을使用하옵고其他底皮附屬品과工作에對한注意는勿論이어니와最後에責任을지지기爲하야左에特典을들이나이다

一、皮面破裂 一、護謨改附

一、縫線切斷 一、眞田換縫

一、底皮保張 一、底金鳩目

一、前後는皮

右의項目中何者를勿論하고無料로修繕하여드리나이다

(但以上項目以外에修繕이라도實費만拜受하옵나니다)

山陽복수에도等級이甚繁하와其大畧을左에列擧하오니廉價品과即混同하시와迷惑을受치마시옵소서

黑色 銀判 一等으로 五等까지

金判 同 同

青判 同 同

茶色 ⅠS 一等 ⅡA 二等

ⅢN 三等 O 四等

Y 五等

其他에도牛皮가有하와一等과五等間差異가每坪六七十錢以上되여一足完成까지三圓以上의差異가有하오니廉價販賣의迷惑에마시옵소서

世昌靴를사랑하시는滿天下尊位의健康을비오며兼하와더욱將來의만흔同情을주시기千萬伏望

京城鐘路二丁目青年會館

高級洋靴專門商

世昌洋靴店

電話光化門一○七三番 振替口座七八七八番

가뎡부인

엇더케하면 부부가화합할가 (十)

사람의감정은항상사소한일에 움직이기쉬우니여긔주의하라

四十二、남편도임신의책임을커야되는것을 이저버리지 말어야할것이니 아이들의 교육은태교(胎敎)로부터극히주의하여야될것이어늘 임신한것은 안해만의책임이되는것처럼사침이틀독례고잇는 남편이 적지아니합니다 임신은 두사람의 공동책임인이상태교의 효과를 엇게하는것도 남편、충분히 책임을지여야할것이올시다 부부는 일신동톄라는말은 비로부터 전하야나려오는바이어니와『아이를 낫는 것은 녀자의 일이다』하고볼으짓는부정한남편에게 엇지 부부가화합하기를희망할수잇스리요

四十三、가뎡의 전부가 부부두사람의 공유가되어야할것입니다 양복가라한개라도 안해와의공유물이라면 머리빈이나 비녀한개라도 역시남편과의 공유물이되어야 괴연부부다운 부부들의 생활이라하겟습니다 그가뎡에잇는 특별한개라도 두사람의공유물이아닌것이업슬것이올시다『당신의물건』『내것』하고서도비물건내물건을 가리게되면 엇지부부가 화평하기를 바라며녀지부부는 한몸이라는말을 할수잇겟습니가 유신과 령혼과물질을 서로바치는것이 진정한부부가아닙니가

四十四、장차 생길자손의 교육비와 로래의 생활비를 젊엇슬때에 저축하는 부부의노력으든말미아마 일어나는 사랑도또한 경홀히보지못할 큰비결이된다고 말할수잇습니다 부모의유산이나 안해가친정에 서바더가지고온 돈을 서로자랑삼어쓰게되면 그들사이에는 벌서평화의 토대가문허지기 시작하는것이올습니다 비록한푼의 금전도업시결혼한두사람 일지라도 항산(恒産)을만들기위하야공동노력하는 가운데 평화의련사가날러들어다보며신긔하고자미잇는우승을 웃는부부사이에는악마가엿볼틈도업습니다 만해도 커금이안돼 우리가이생활비에서 커금을 하려는것은잡말누리야』하고말을 하게되면그들은 아무도평화의긔초가 서지못하엿다고할수잇습니다

四十五、부부가가리지버한바가잇거나 서로감겨한바가 잇스면이것은 언제까지든지 이저버리지말어야 하겟습니다 남편의지극한 사랑을바들때에또는 자긔도 맘미암아 남편이크게 깃버할때가잇다면 이아름다운 인상이괴로운때에는 반드시 힘이될것이요슬픈때에는 반드시 위로가될것이올시다 그리고 그르말미암아환멸(幻滅)을회복하는힝신한감회가 일어나게도 될것입니다심히 곤난한일에 두사람이마조서게될때에 두사람을 붓들어주는것은 녯날에맛보든 사랑과 봄과감흥일줄압니다

의상 처음인사하는법

【문】 커는 이십오세된 남의집해인데 별노보것이업서서 남자와처음 인사를할때에 실례가되지 아니하기하야 주커하는바가 만습니다 더욱히 방안에서 대할때에는 몹시거북합니다 안저서가는 일어서야 올흔지요 그형식을 좀자세히 가르쳐 주십시오 (市內一無諺生)

【답】 인사법을는 지면으로 일일이 대답하기는 어렵습니다 그러나 례법이란것은 한형식이지만 근본이정신에서 나온것인즉 무엇보다도 정다운태도를 보이는것을 이커서는안될것입니다 자세한것은 집안의 웃어른에게 물어보는것이 조흘듯합니다(一記者)

산술을어린이들에게 자미잇게가르치는법

신입학생을가뎡에서도리용하라

처음으로 보통학교에 입학시킨 반가뎡의 주부들을 위하야쓰고 아이에게 가르치기 가장곤난한 커합니다 보통학교 일년생의산 산술을 얼른깨닷게 하는법을일 술은 벼이내의 수를긔억하는법을 파이십배의 가감법이 올시다 편의상 수를세이는 법과하실히 이것을 긔억할수잇는법에 대하야 구별하야쓰라면 아이들에게 그커一二三……九十八、九十九 百―이러한 순서로 틀림업시 외이기만하는것으로는부족합니다 걱、로頁、九十、九十八……三、二、一―이러한순서를사유로외이게 되지안흐면 안되겟습니다 그리고다시 二、四、六、八……九十六、九十八……百 또는 一、三、五、……九十五、九十七 九十九―이러케우수(偶數)와 긔수(奇數)를 순서로 혹는거꾸로 조금도 틀림업시세이게되어야하겟습니다 그뿐만아니라 一이나三이나百이나九十九에서쳐서틀시작하지안코 아무데나 중간에서 부터시작을 하여도틱히 잘되이게되지안흐면 안되겟습니다 아이들은 대개 一、二、三、十、百―이러한 순서는똑바로 외어도 거구로 외이라거나중간에서 물으면 도모지모르는일이 적지안흡니다 그럼으로이런것을 분명히외이게하는방법으로는덥허노코수자를외이도록하지말고 이머니가다리고안커서콩이나공그릇을가지고세이게하든지꽁치기를하게하든지 봄철에는 아이들의그네뛰는것을바 나보고그와다갓다하는 수효를세이게 하든지하야 하여간수자외이는데 자미를부치게하는것이 무엇보다 자미잇는일입니다 다시말하면 공부를 한아이가백번식만칠 내기를한다든지 그네를세이든도 한아이가 스무번을왓다갓다하기로한다든지하면 그수효를 세이는때에서 어언간수자를 외이게될것이올시다 그리고아이들이 놀때에 활수잇는데로 그상대(相對)로잘선택하여주어야 합니다 어머니나 큰누나들이 어린아이의놀부가되어 잇다금노는것이 퍽필요할것입니다 그노는 방법은엇더한것이든지 수효를 세이는데관계가 잇는것이면 조흘것이올시다 가령과자를 난호아줄때에도『큰언니는몃개 누나는몃개 너는몃개냐』하는것을 헤개를 퍽올합하면몃개가냐 또는몃개를떠을 를어보든것도 매우조흔방법입니다 그수효를맛친 과자를상금으로 더주든지하면 아이들이 더욱 자미잇게알것이올시다(完)

조선녀자청년회주최 데십칠회 조선일보사후원 부인견학단

데십칠회부인견학단은 쏫치흐터지고 풀닙욱어가는 창덕궁비원(昌德宮秘苑)을배관하게되엇습니다 만히참가하십시요

참가규정

一、견학장소 창덕궁비원

一、견학시일 오월칠일오후두시

一、집합장소 창경원(동물원)압

一、참가수속 시내견지동조선일보사(朝鮮日報社)나청진동조선녀자청년회에 면회나엽서로통지하십시오

一、신청시일 칠일정오짜지

一、주의 시간을꼭직혀주시고어린아이들은다리고오시지마시기바랍니다

新映畫

리차드、달마치 特作大映畫 뽀르드웨이 豪傑 七卷 五月五日부터 團成社에서上映

『떼크』는털도보맹가『죠나산반스』의바랑난아들로『리바사이드말론』렐도의주를 손에너흐면자긔아버지의 사업은 성공될것을알고그일을 임수어 봅작정으로 일을하려나섯다 그는자경단에 붓들린애인『헤렌』을구하기위하야초인간덕(超人間的)활약을개시하야 악인『다―킨』에게 붓들린헤렌과 그의숙부를 구해내엇다뿐아니라『리바사이드 말론』렐도주런도 동시에 수중에들어왓다는것이다

(사진은『뽀르드웨이 호걸』의일장면)

한=글

일체평등 (一切平等)

물건의 좋고낫음은 보는사람의 눈에달렷나 다같은 물건을 보드라도 이사람은 좋다하고 커사람은 낫다한다 그러고 또한 이사람 커사람이 많이들 좋다하는것이라도 어느 특수한사람만은 낫다하는일도 잇스니 그러면어느말을 좇아좋다할가 낫다할가이건 민중(民衆)이 그물건의 좋고낫음을 가장 잘본다는 대표(代表)로 인정하는 그이의말이아니고는 이사人사람의말도아닐자랏을것이다 그러면 민중이 모르는것을어느특수한사람만이 아는술을 누가알가 내가그것을 몰으면 그것을 남이 아는지모르는지는 어찌알며어찌알고서 그가 안다고 믿을가 과연 알지는 못해도 어쨋든 믿어야할가그커부처님만잘모시면극락세계로갈것이요예수님만잘믿으면천당에 갈것인가 명산대천에가서빌기만잘하면복을받을것인가 쉬울이 낭이라하니 괴컨서붙어 긔어야할가 사람마다 부처나 예수가 아니냐 모르고 그말만 믿을것인가 그러나 모르고 믿는다는것은 웃으운일이 아니냐 맹종적(盲從的)、뇌동적(雷同的)이 아니냐 퍽레니『푸아우스트』를 민중이 보고 다말써 김대청(金大成)의 십이대불(十二大佛)을 민중이 보고 다알다 민중이 커마다 퍽레나 김대청이가 아닐것이니 십이며 불이나『푸아우스트』같은것은 민중에게는 아무짝에도 쓸데없는 것이라 오늘날 민중의것이 아니면 쓸데없다면서도 그래도 민중과 얼마많음 떠나있는 미술(美術)이나문예(文藝)그것을가지려하여 맛훔버그것이라야 좋다하고 가치(價値)가놉다함은 웨일인가춘향전(春香傳)이나 추월색(秋月色)따위는 오늘날 우리민중으로보면 무엇보다도 가장많이애독(愛讀)하는소설이라 하지마는 어느특수한사람들 문사들―은 무가치가없는걸로 말하나 중이 놓너도모르는『푸아우스트』만큼 아니여기지않는나 활동사진관(活動寫眞館)광고판(廣告板)에 붙인 인물화(人物畫)따위는 민중이보고 그렇다하고 좋아들하지마는 미술관박람회(美術館博覽會)에 보관한 몇만원자리 그림들은보아도 모르고 그렇게 값이많은걸의아(疑訝)하는일이 많지않으냐 그러나 몰은물건에 좋고 낮은것이 있는것은 사실(事實)이다 그낮은것보다 좋은것을 가지려하여 그가치를 높이는것도 사실이다 만일그렇으면 문화가 오늘날처럼 열리지못하엿을것 아니냐 그럼으로 우리는、부처나 예수가 퍽레나 김대청이드려 민중화(民衆化)하라기보다도 민중이 그들과같이 되어야할것 이다 그러고야 일체평등이 될것 아니라 ―가람―

女性女靑移轉

시내락원동일백칠십 삼번디에 회관을두엇든 조선녀성동우회(朝鮮女性同友會)와 중앙녀자 청년동맹(中央女子靑年同盟)은 사일에 원동(苑洞)이백 이십일번디로회관을옴기엇다고

童話

큰복길이와 적은복길이 (二)

延星欽

적은복길이는이집동을 보고『옴치옴치 커위로올러가서자겟다』커만하면 상등침상이야 다옥새(鵝)가나려와서 버밭드물지안흘터이지』

그래서적은복길이는이엿스집옷우에 보금자리를 치노혼외밖이엿습니다 그래서적은복길이는이혓스집 웅뒤로 긔어올러가서 다리를쭉펴고들어누어엇습니다

이부자집주인의 안해는 그동리집에잇는 중과마조안저서 이야기를하고 잇는것이 틈창으로보히고 그외에는 아모도눈에보히지안엇습니다 녀인은 중에게술을련하고잇고 중은생선의노맨는료리를먹고잇는모양가탯습니다

적은복길이는 집웅우에 누어서 침을 꿀꺽 삼키며

『나두 커런것을좀먹엇스면……』

하고별넉일어나서 창압으로 갓가히갓습니다 그때에 큰커다란 복길이가 정신업시 음식먹는것을들여다 보고잇슬때에 별안간말굽소리가 요란스럽게 일어낫습니다 이것은 그집주인이돌아온것이엇습니다 이집주인은 마음이착한 조흔사람이엇습니다마는 중을 보기만하면 맘에 미칠것가티 날뛰엇든 것입니다

그래서 중은 주인이 업는 틈을타서 차커오고 주인이 업는동안에 될수잇는대로 중잘내접하려하엿든것입니다 그러나 금작실히남편이몰아오는 말굽소리를듯자마자 두사람은 깜작놀라서중을 밥구석에잇는 큰궤작속에다 집어너허버렷습니다 그리고 그녀인은 여러가지맛잇는음식을들어갖든것이나 남의의말대로 궤작속으로 기만하면 혼이나겟는고로 중도주인을 맛나기지안코 회덕속에다 집어너허버렷습니다 음식차려는것을 주인이보면 누가온줄알것이니가 그것이무서워서 아모도오지안흔것가티 뭉이러하엿든것입니다

南極紀 (一)

李波荷

新聞記者로서의旅行이란 元來가急作히생긴事件을남모르게暗行하여서 敏速하고도確하게實狀을探査報道하야써 讀者의게 與함이 어느새그新聞이그만큼讀者의 感興을奪하엿나!할만큼 讀者의興味를 가지고왓도록되어야비로소報道者의 보람이잇슬것이다 이點에서 記者의旅行이란 말하자면『버릇旅行』中에도 내가殿南鐵鐵과 한旅行이다 全南海南의牛島殿南端州大事件 謝査의任命을맛기는 四月十二日午後이엇다 그때鎭海에는共進會가벌어진때이라 各新聞記者通信員이와글와글일때이엇고 海南에는 벌서某新聞記者가그곳을邑에와서 暗行타가 記者通行禁止區域이란야릇한戒嚴地帶이라警察에게 制止를當코돌아온 뒤임으로 나의이번旅行은一層더加味케되엇든 것이다 내가京城을떠나기는 任命을맛든날 九時釜山行이엇다 잠이나자야겟는데 또 봄으로방人새갈곳이업고 當夜의列車二等室과寢臺外지 全部滿員이엇나 座席三十六人에 窓에綬紫맛을엿보는三十八人이 안진채로 방을새우자니 시리하기도하거니와 空氣가乾燥해서목에침이마를디경이엇다 하는수업시우리三十八人組는當分禁酒키로決議하고밤을새웟다 그 鐵道局野球名三鷹手 駒井君이歸省하는길이라 뜻밧게野球歸鄕이벌어커아 지리를닛게되엇나 그엽해안즌엇던日人은 무슨審判法規를닑고 흘을처가면서熟讀하고잇다 나는그가무슨運動審判員인가하고 좀궁금은햇지만 元來陪行인지라刺수고인사하기가실혀서묵참고 三浪津서馬山車를밧구어탓다 예서나한두時間자볼가햇더니 웬걸인커부터는 共進會구경군으로二三等餘地업시大滿員이다 大滿員이라는것보다倍滿員이다 이것을볼때에나는문득 鎭海灣事件의原因이 定員以上의旅客을태운外닭이란 觀覧에 三浪津서釜山日報를어더 最近鎭海灣事件의 뉴스를읽어가노라니 이것는 若干이흘은 죽엇지마는 하더니 인사를請한다 보는그앞에안즌日人이 오승을먹음으듯이 나에게新聞을求하고 그는압 規를熟讀하든사람이다 알고보니 그는海員審判官의 松崎技師이다 그때부터나는 材料蒐集을하게되엇다 이로써大調査를 오는나의面目은서게되엇다 이욱고馬山에나리니 때는비가 苦情업시나붓는 十三日正午頃이엇다 本報支局長 長吉龍君의마중을바더 支局에들러調査範圍를 제위가지고 自働車로 馬山警察署에 가서 遭難當한 그들의 事務를 버리고 遭難當한 安全한汽船 가서 뒤는 遭難兒救助生涯을 向하니 第一鎭海丸의殘骸가 외보고커하야 船中의이야기를그릴듯하다

甲 바두第三鎭海丸핫든사람이 모두쌔커죽엇는데 너는이베에 안탓섯다

乙 그러면너는너의父母가 너를 죽엇다 알라 그밤에서잠자기가 부섯시안는

라듸오 六日放送

午前十時五分 期米相場

午前十時四十五分 料理獻立

用品市勢

午後〇時五分 期米相場

午後〇時十五分 蓄音機 長唄 松 囃子 佐多直治

午後一時 家庭生活과文學 崔 野水

午後一時五十分 天氣豫報

午後三時三十五分 經濟市況

午後六時三十分 童話 うたい [講座] さん 島田實岳

初等英語講座 笠谷保太郎

浪花節 田村邸の切腹 山田芳夫

新內 關係(上卷) 冨士 敦賀

若太夫 三味線 正木友緒 上調子 吉田イチ子

落語 櫻熊天坊

[강―] 西道雜歌 歡樂 漢城券 李

映山紅

才談 朱禧거리 朴春載 伴

突 李日善

時調

天氣豫報 晴一時曇

◇溫度 五日正午 五五、九

◇比較 四日 最高 六六、六 最低 五二、六

◇日出前五時三三

◇日入後七時二五 夜間十、〇八

키일혼帆船 (115)

李益相 作 李靑田 畵

처여름정오의 떠뜻한볏이 연프른나무닙을 환하게 비최어사람의좋음을 재촉하는듯 하엿다 황해(黃海)의거츠른물결우흐로노발을옮추비고 사푼사푼 걸어온바람은 아름다운녀자의 숨결처럼 사람의몸과마음을 녹일것가터 훈훈하엿다 햇빗은 인항(仁港)정미소(精米所)의류리창으로 긔어들어 쌀골르는여러녀직공의 얼골을 비최이엇다 광선은 쌀가루힌 발몸 쓴그들의 얼골에비치매 그들는 쌀가루를 쓴 매는 방랑녀성(放浪女性)의 무리와가탓다

오는 긔계소리만이 작잘하안진여러 녀자의 한숨을대신할분으지집으로 돌리엇다

그네들은 하로에 한되나두되의쌀을 엇기위하야 일곱시이나여덟시의 티와놀음 골는것이엇다 그네들은 한잣나두쉬며는십여분시간을 엇기위하야 침빼엇다 그네는 열네시간을 보내는것이 엇다 [베트드곤베이] 멘쓰데안커 홉입와이푸를 놀리는 매우써투른한녀성이 잇섯나 그러나그손결은 이러한정미공장에서는 좀처럼해서는 보기어려운 손결이엇다 백어(白魚)와가티 환하게티어보이엇다 그살속에서는 붉의웅직이는것까지 눈에 뵈이듯하엿다 그손결만보고라도 그손님자의 얼골이 엇더케 아름다운것을 상상할만큼 고앗나의복은우

에 쌀뽀잔득업고 긔계의틀면거리는데로 바자를마추어 숨솜풀려나올때에 그들아가는 [베트드곤베이]의 좌우편에는 여러녀직공이 흡입(吸入)과이프를 손에쥐고쌀에 섞이인피를 골르고잇섯다 그들은것는한번도 쌀시안코흘러가는 쌀을들하나식둘식 세이는것가티 알에만 나려다보고 안첫나 그네들가운데에는 중듥은이도잇섯다 젊은누인도잇섯다 어린처녀도잇섯다 얼굴이희노 상구진이도 뵈이고 커런미인이엇지하야 이런곳으로왓나 의심하만큼 어엿분이도 잇섯다 그녀들의 의복은 그다지형형색색이아니엇다 힌치마에 옥색저고리 힌치고리에 힌바지무명 파이숭 남지안흔 빗깔을 입엇다 이런먼지투성이속에서도 몸치장을 잇지안는것은 녀자라고 한식할만큼 그들은 공장안의 색채와조화가되엇다 이와가튼 빼여명이 패틀걸이안진사히에는 수건으로입고 머리털은 직공감독의시선이 빗누게 돌아다니엇다『베트드곤베이누에서 떨어지쌀을될집하여가마니에 담어붓는 사내직공의 헤이는소리와 먼데서울리어

알에가다히엇다 수건미트로 또렷이나온 두빨은 수정가티맑엇다 쌀분가루가남간아준것이 그의미를 더욱깁히 보는사람으로하여금 상상하게하엿다 다른곳보다 별로바라보지 안코 홀러가는 쌀알을하나식둘식 셰이는 그가튼것이 그녀는 그 얼골을들어 건너편에 서잇는 한녀직공을눈짓으로불럿다 그녀자는 몸으는편으로 빨리달어갓다 물으든녀자는 치마압흘가만히 떨고일어나며

『잠간만바라쏘 이고올터이야요』

커녀사람이겨우알어들을만큼 나직하게 엇다

『그리케하세요』

한녀자는 대답하고 붉은녀자의자리에 안첫다그는 슬머시 에로 나려서서 먼지가무지게 처럼떳얼리보이는해빗들어오는문을향하고나아갓다 나아가는 그의결음은 꼿격우러질것가티위태해보혓다

四月三日火曜부터…新劇運動… 新界의老將니…金小浪主宰 樂民座一行 오리동안安士들을가지고 구비구비예苦旅를거듭하든一行은소래업시되이는봄바람에그리 올달아漢水여울에漂着되엿습니다 반가히마지고어엽비보와주시압(每日交替晝夜二回)

悲劇 病妻 全一幕
社會劇 여진時計 全一幕
戀愛劇 埋沒된사랑 全一幕
社會劇 五月비『雨』 全一幕
正喜劇 못피여든집 全一幕
悲劇 境遇 全一幕
社會劇 도라오신아버지 全一幕
社會劇 運命의鍾 全三幕
喜劇 그림葉書 全三幕
喜話 시드른芭草 全三幕
哀史劇 눈물의거리 全三幕
餘興 無聲樂―舞蹈

―來週封切予告―
西部活劇 三惡人 十二卷
大活劇 俠骨카―비― 八卷
大活劇 三挺拳銃 二卷

京城府仁寺洞 朝鮮劇場 電光二〇五〇

廣告 도記事이오니 注意해보시옵

當四月二十日(金曜)부터向三日 臺(二回特選映畫公開 證하야주신取位에謝恩하는意味로今週限하와左記組番을無代進呈하게되압사오니永遠히健康하옵심을비옵는同時에永遠히健位에對한無上의誤樂場이따와 藝術의殿堂인優美館의存在를잇지말으시오

米國大유나이텟트社大作 大喜活劇 돈큐 全十一卷 鳥人떠크라스·짜크스氏得意快演 快傑쏘―로―二世로例의떠크라스氏의大飛躍痛快劇畵上演의機會는 일치마시고꼭!보십시오

米國大윌리암폭쓰社一千九百二十六年度大傑作 ?電光 全九卷 巨匠죤포드氏監督 原作윌쩬스미스氏 潤色후란쎄스마리온女史

폭쓰時報 全一卷

謝恩品 階上神樂苑錢와리各一包 階下朋丹二錢와리各一包 市內

優美館 電光三九五番

五月五日부터特別封切 突然封切된前無後無한달마지映畵감은喜劇從來封切하든달마지 사진이나감은喜劇과同一視하지마나

●리차드、달마지氏一生一代의傑作으로超特作映畵 달마지 뽀―드웨이의 豪傑 全七卷 珍品!珍品!於是乎달마지氏의面目躍如!多言은無用言語超絶

●유社쭈엘超特作映畵 快男兒호드깁손氏主演 空前의死鬪痛快劇! 野球大活劇 치고다라나자 全六卷 喜劇!喜劇!누구나조화하는그의 손喜劇!더욱이이映畵는그의자미잇는點은從來깁손喜劇과는全然類가 다른優秀映畵!

●유社超特作映畵 世界有名한漫畵의映畵化 第一回 컴푸스喜劇 六卷 矢마퀴氏主演

●유社 國際時報 全一卷

特別廣告 朝鮮映畵 樂園을찾는무리들 全八卷

금붕어 全九卷
荒鷲 全八卷
舞姬싸리 全九卷
로이드福神 全七卷
恐怖의一夜 全十一卷
카메레온夜話 全九卷

유社폭스映畵 團成社 電光九五九番

無產者自由大學 本日〆切

無產者の必携寶典 有產者の參考資料

◎

申込五月五日限 但五日の日附あれば有效です 即刻最寄の書店へ御申込を乞ふ

規略 申込金一圓(但最初と最終の會費に充當す) 一時拂金大圓 配本 五月中旬より明年四月中旬にて終る 每月一冊十二冊完了。四六版紙裝假綴定價本百六七十頁。外に科外講座二三十頁を添付

會費 五拾錢 (送料共)

東京九段坂下 中山ビルヂング內 南宋書院 振替東京七五三二八番 電話九段二七五〇・一三七八番 全國書店申込取扱

內容見本進呈

◎本紙御覽の上見本御請求の方に限り遲着致しましても有効です ●遠隔の地にて送金御不便の方は『ハガキ』又は電話にて御申込下されば便宜受付會費申込金は集金郵便で御取立申上げます。

プロレタリアの思想講座

近時無產者階級の目醒しい進展に連れ本大學講座は思想の根據を作り今後の社會に立つ總ての人の行路を照すべく現代の評論界、學界に於て無產階級的立場にある權威者が社會を觀察し、批判し、論斷し、以てプロレタリアの思想を講述し進んでプロレタリアの奔向を示さんとするものなれば苟も社會思想に惱めるものにとりては必須の寶典にして本講座を讀了せば向後の指針を得べし

各工場、組合、並に團體より潮の如く申込殺到す

預金者今後態度가 銀行合同을促進?

金融界의不安과또는支拂猶豫令實施의結果預金者의心理는一變하야優良銀行에定하겟고支拂猶豫令撤廢後의銀行預金移動狀況은今日各方面으로注目되어잇는데其結果는基礎薄弱信用不安한銀行은必然的으로運轉資金의困難이잇게될뿐아니라去來先는優良銀行에當座替換을하게될것은明白하야此로因하야미리부터總督府에서考究中이든銀行合同機運은一層助長되겟고財務局에서도先般各地銀行에對하야詳細한營業調査를하야萬一의境遇에備하기로하얏는바如何튼支拂猶豫令期間經過後預金者의移動에依하야小銀行不良銀行의合同은金融直下로進行될模樣이라더라

各地金融狀況

支拂猶豫令實施後第十日의(四日) 各地金融狀況은依然히不穩裏에經過한다各地概況은左와如하더라

京城 金融狀況은至極平靜하야市內各銀行及金融組合等의預金總額은入金超過狀態를持續한다

忠北 全北 全南 黃海의各地도異狀이업고慶北地方도金融機關에異狀이無하고預金은拂出이幾分增加되엇스나地方狀況은變化가업다더라

財務局에서는 損補償前途憂慮

支拂猶豫期終了後萬一의對策으로朝鮮도日本同樣鮮銀의非常貸出에伴하고損失補償額約八百萬圓은日銀五億圓損失補償中에一括되어臨時議會에提出되게되엇는바一方大藏省으로의意嚮을들으면朝鮮은支拂猶豫實施後金融界는特히閑散平靜을持續하야『모라토리움』期間經過後라도그다지큰일은업겟다고豫想하야別로補償額의必要는업겟다고함으로財務局으로서는그成行에對하야憂慮하는貌樣이라더라

爲替動搖로 滿粟輸入減少

最近滿洲粟輸入狀況에對하야鐵道局에서는左와如히觀測하고잇다財界動搖以來北滿方面의粟輸入이減少의傾向이잇는바荷爲替不圓滑或은輸入大商側의境遇에爲替動搖가가장큰原因이다對米爲替一弗의低落과同時에銀市勢도昂騰하고滿洲粟買付가倒高하야輸入이不利케되엇다輸入側一爲替가此邊에서더욱反戾되리라고豫想한다反戾한대도有利히買付하겟다는便으로생각한다要컨대滿洲粟輸入減은一時的現象이오爲替가安定하면輸入은復舊하리라고豫想되더라

臺銀開業準備

(東京電) 森臺灣銀行頭取는昨四日高橋藏相을訪하고日本銀行損失補償案及臺灣金融機關法案이議會를通過하면同行은九日營業을開始할수잇도록『콜』放出銀行에猶豫를求하는同時에各支店의資金을充實히하는等여러가지로開店準備에關하야報告하얏다더라

四面楚歌中에在한 財界救濟法案 非難聲이자못猛烈

(東京電) 政府가四日衆議院에提出한財界救濟二法案에對하야는貴族院에서벌서批難의聲이잇는貌樣이다即特別融通法案에對하야는

一、政府가同法案의預金者救濟目的을主張함에도不拘하고休業銀行의預金者를돌아보지안홈은預金者保護의主張에反하야明白히銀行救濟를本旨로한것이오政府로도重大한矛盾이다

一、政府의資金融通의『콜』을除外함은不當하다大概『콜』引出은銀行의運命에至大한關係가잇다

一、政府가日銀、貸出損失、補償額을五億圓으로決定한基準은不明으로日銀의貸出放漫을助長할念慮가잇슴으로써院議로外政府의言明을得할것

一、貸付期間一年、期限十年은長期에失하고其間百弊續出의念慮가잇슴으로各各半減할것

一、利子步合을引上하야貸付資金을商業資金에流出할것을防止할것

一、政府가財界安定을目的으로하면何故로休業銀行을除外한인지또臺灣金融法案에對하야서는

一、政府가金融機關의基礎를維持코저本法을提出한다고高唱함은明白히特別融通法案의預金者救濟精神과矛盾된다同時에銀行保護를名稱으로는함은前番政友會가前內閣緊急勅令案에對하야主張한것과矛盾되나

一、臺灣에支店을둔銀行이日本本店에서流用하기爲하야臺灣에서政府의貸付를求할弊가잇스리라고하더라

朝鮮對外國貿易 入超三千七百七十四萬餘圓

四月中朝鮮對外國貿易額은輸出百七十五萬七千餘圓、輸入一千六百八十五萬餘圓、合計一千八百六十萬八千餘圓으로前年同月에比하야輸出百五萬餘圓의減少를示하얏스나輸入百三萬三千餘圓의增進을告하얏슴으로結局合計로는거의逕庭이업다그리고一月以來累計額은輸出八百五十三萬二千餘圓、輸入四千六百三十七萬五千餘圓、合計五千四百八十萬八千餘圓으로輸入超過三千七百七十四萬三千餘圓을計上하고前年同期와對比하면入超額에는大差가업는狀態이더라

米貨警戒濃厚

支拂猶豫令施行以來荷爲替不圓滑等으로各港의在庫米가增加하야仁川은特히增加가甚하고金融業者間에는그成行에特히注意를하며警戒氣分이濃厚하더라

南鮮鐵道 今年中에着手

向者根津嘉一郎大橋新太郎氏一派에게免許된南朝鮮鐵道資本金一千八百萬圓은六月下旬頃起中有力者數氏가實地를視察한後三되어會社設立에着手하야本年度中에實地測量其他計劃이具體化에至할듯하나發起人中에는前記兩氏와如한一流人物外關伊右衛門(八千代)矢野恒太(第一相互)原、常吉(帝國生命)藤山雷太氏等、一流實業家를網羅한다가實業氣分이橫溢하다고하나各銀行資金은모다逼迫하야人物과事業의確實性如何에依하야는投資先을要求하지아니하면안될境遇에잇는關係上同線의金融은意外로余速히될것이라고鐵道當局은觀察한다또會社組織에關하야는發起人側에서도目下된線顧客及地方的關係者의希望如何에依하야는될수잇는대로門戶를開放하야그參加를抱擁할意嚮이라는바다今回免許된同社線은

◇順天에서麗水까지二十四哩(建設費一哩平均十二萬圓假量)

◇順天에서木浦對岸倂浦外지八十四哩(建設費一哩平均十四萬圓假量)

◇順天寶城의中間寶沼에서分岐하야湖南線榮山浦까지二十五哩(建設費一哩平均十二萬圓假量)

인데全羅南道當局及光州地方은順天寶沼間에잇는寶城에서分岐하야和順을經由하야全南線光州와結線을希望하고發起者側에對하야聯起運動中으로鐵道當局도同情的態度임으로或은此의希望은實現함에至할것이라고觀測되다그리고同鐵道沿線은灣榮人口의狀態가日本에類似하야米穀棉花海產物等의特種物資가豊富하고生産業界는一層에發展하야物資不足으로昂貴한價에依하는外에이와對抗하야貨物을吸收함은余의期待하는일인關係上同鐵道가完成되면時에는數年來로政府의補助를要치안는程度의收益을得할에至할것이라는觀察도一部에서는잇다더라

鐵道局直營의 自動連絡計劃

現在의朝鮮鐵道는아즉도幼稚하야單只幹線施設에沒頭한時代이다今年度부터着手할十一個年鐵道網計劃完成後가아니면地方的培養線의敷設은볼수업슴으로幹線보다중할어진都市의貨客運輸는非常히不便하고더구나運送賃의過多로日常品과如한것은高價도一般民衆의生活에非常한不便을주으로鐵道局에서는不遠現在實施하고잇는咸興線未開通區域의運하는自動車連絡과如히京城春川間鳥致院全州間等의驛線驛으로부터近距離에잇고더욱交通頻繁한곳에는極力連絡을圖謀하라고直營自動車聯絡을計劃하는模樣인데此에對하야는現在多數의個人經營自動車會社가잇서一大鐵道局의直營事業이되면失業하게됨으로社會政策的見地로보아도相當히考慮할바도잇다實現까지에는多少의紆餘曲折은難免될것이라고觀測되더라

日銀補償令은 蘭絲資金에大影響 製糸業者의大痛傷
島原一銀支店長 談

蘭絲資金은그럿지안해도目前에두고잇스나 融界가混沌함으로그安定을보기前은부엇이라고推斷키어렵다當面의日銀補償令이大問題인데結局目下金融界를左右할것인바實現은疑心이업나고하나運用如何로도影響하는곳이크다或은變態的으로金融은매우緩漫되리라고도생각되나恐慌直後임으로餘波가安靜되기까지는金利를低落치안코蘭絲資金과如한것은大體前年과不變일것이다生絲市勢는爲替低落이好材料도잇스나아즉爲替市勢는安定되지안코某程度까지反民할것임으로生絲도어는곳에落着될지豫測이困難이다製絲業者는모다損失도回收도잘되지안는故로多少極變할것이라云云

四月局線業績

四月中鐵道局業績은收入三百二十三萬七千七百二十六圓으로前年同期에比하야三十六萬六千四十三圓의激增을示하얏는데內譯은如左

乘車人員	一、八三七、四六〇人
小手荷物	一、六二四圓
貨物	八六、五二一圓
旅客收入	一、六三三、六六〇圓
貨物收入	一、五三四、〇八三圓
倉庫輸入	六、九七〇圓

財界救急에對한 藏相의演說要旨

(東京電) 高橋藏相이衆議院에서한演說은左와如하다

今回大藏大臣의重任을拜하고財界가今日과가티難局에處한것은그責任이極히重한것을感하는바이다今年三月中東京의一二銀行의休業으로日本金融機關에對한信用의動搖를招致하야多數銀行의取付가되고一般預金者의不安은四月二十一日에이르러자못極度에達하야東京大阪은勿論全國各地의預金의取付를現出한外甚에財界는大混亂에陷한것이다政府는組閣을자못非常時機의措置로支拂延期와緊急勅令을公布하는同時에臨時議會를開할것으로決定하엇슴으로茲에人心은一時의安定을得하엿다幸히全國銀行는此와相俟하야四月二十二日부터二日間의休業을發表하야써支拂延期令의効果를完全케하엿스며財界의危機를脫。케한것이다政府는以上의經過로茲에財界安定의方策으로서日本銀行特別融通及損失補償法案及臺灣의金融機關에對한政府資金融通에關한法律을議會에提出하고且緊急勅令에對한事後承諾案을提出하야諸君의協贊을求하기로된바이다今日의事態는實로日本財界未曾有의難關으로써此에國家的으로一致의努力을기다리는것밧게업다余는諸君이內로는財界의安定을圖하고外로는日本의信用을維持하기爲하야政府提出의諸案에對하야協贊을與하야此難局의打開에協力하기를切望하야마지안는바이다

期限到來前의 定期預金은不拂

(東京電) 過般金融界恐慌에際하야多數銀行은定期預金定期積立金掛金預金의期限到來前것外지拂戾하기어려운데一層資金繰에窮하얏는結果四日午後一時交換所에서組合銀行幹事會를開하고協議한結果今後는定期預金의據置金定期積立의期限前의것은事情如何를不問하고絕對로拂戾의要求에應치안키로決定하야五日總會의決議를經하야實行할豫定이라더라

鈴木商店 外材營業廢止

(東京電) 鈴木商店의大鈴木材會社는同商店破綻으로休業狀態에陷하얏든바드되어蘭領林業會社其他外材에關한營業을廢止하기로決定하고外材輸入協會도부터脫退하게되엇다더라

京畿道 金融組合業績

京畿道金組聯合會業績은左와如하더라

區域內의重要農產物作況은米實收高百五十五萬五千餘石으로此를前年에比하면二萬七千石의減收를示하고大豆收穫高는四十二萬一千石으로前年에對比하면五萬一千石의減收에當하고더욱價格은모다前年에比하야一齊內外의低價를示하얏다多幸히도蠶繭은收量에잇서서는前年에比하야一割內外의低價를示하고棉花는亦二割內外의增收이나此亦五割內外의下落을보앗슴으로도外沈滯된地方經濟狀況은一層萎靡不振의狀態를示하야農家의購買力은激減하야都市의商取引은近年에업는頹勢를示하얏다

當會는政府低利政策에順應하야貸付金利率五厘의引下를行하야所屬組合의組合員에對한貸付金利率日步二厘乃至三厘의引下를決行케하는同時에一方他에率先하야預入金利率의引下를施하야九月以來所在地外의所屬金融組合으로서此를實行케하고繼續하야十月京城組合銀行과府內所屬金融組合과의間의預入金利의協定을하게하야組合員外는七厘의引下를實行하고延하야支店銀行所在地의銀行과所屬組合과의預入金利協定을하게하얏다資金運用의狀況을보더래도預入金總額七百四十四萬七千圓掃戾額七百十五萬八千圓으로預入金期末純增加額二十八萬九千餘圓積立金及出資金의增加約三萬五千圓을加하야合計運轉資金三十二萬五千圓의增加를示하고此에前期繰越餘裕金約百五十萬圓을加하면餘裕金이百八十萬圓에達하얏슴에對하야其一部를貸付金의純增加로充當하고大部分을借入金의返還에備하얏슴으로本期末에貸付金은二十七萬餘圓의增加이다總額三百八十七萬四千圓에達하고借入金은百三十二萬五千圓의激減으로百二萬五千圓이되엇다其末餘裕金은前期末百四十六萬圓으로現著히減少하야僅히二十二萬三千餘圓을示하얏다

資金運用은前述과如하야前半期의餘裕金過多의弊가업지아니한스나後半期에는大槪適實하게運用되엇슴으로此를期末損益計算의實績을보면純益金四十餘萬圓缺損金三十七萬七千餘圓으로其間所有物銷却四千五百餘圓을敢行하고도期末剩餘金은約二萬三千圓에達하얏다더라

金融聯合總會 (第一日)

京畿道金組聯合會總會第一日은今日午前九時半부터殖銀會議室에서開會하고京畿道廳으로부터大島財務部長朴參與官殖銀으로부터有賀頭取、高久理事其他關係者及會員五十餘名이出席하야左의順序로第一日의議事를終하고午後는珠算大會에移할터이라더라

一、昭和元年度財產目錄、貸借對照表剩餘金處分案、監事意見書承認의件
二、役員手當支給決定의件
三、監事改選의件
四、職制及給與規定改正의件
五、來賓講演(有賀殖銀頭取)

監事改選의結果는高島隆助(華城)大槻吉治(楊州)中尾儉(鍾路)決定剩餘金處分案은左와如하다

本年度純益金	四〇〇、二九三圓
同總損金	三七七、二九四
差引本年度剩餘金	二二、九九九
前年度繰越金	二、八六九
計	二五、八六八
缺損補塡準備	一九、〇〇〇
配當金(年七分)	三、一九四
出資拂込充當	六九一
特別準備	一、三一八
翌年度繰越	二、三五六

生絲實物 氣乘稀薄

(橫濱電) 十圓低의振鑑等千四百七十圓으로一般實氣가잇스나買方은더低價를期待하며依然不氣乘하는데一部買過로特殊品二十四圓低程度인데實物中으로부터適當品의物色買가日本棉花旭一八三番江商株式原輸出部九四番等으로多少商內가잇서計二萬斤內外의成立이잇서스나賣買雙方이모다五日의淸算開始는기다리는모양으로氣乘이稀薄하야不活發의商狀을呈하얏더라

橫濱生絲立會

(橫濱電) 橫濱生絲市場은來四日부터立會를豫定이든바前場부터立會하기로되엇는데그前場寄付는如左하더라

當限 一四四二、〇〇
先限 一四四〇、〇〇

砂糖强含

(東京電) 外糖의反撥을接하고正午頃保稅物五月限三圓八十錢인十錢高로一千俵의成立이잇고分蜜現物도五錢高이엇스며精糖은保合이더라

休業銀株暴落

(東京電) 休業中인十五、近江兩銀行株는反動高를하얏든바前日來不勢商狀을示하야休業滿了期開業念慮로東京方面으로의賣物이流入되어五十七圓으로正午頃五十五圓의暗價인데四日에比하야五圓의暴落新株는十圓賣의新低價로崩落하얏더라

休業中의各地市場

海外經濟

倫敦銀塊	二五片八分七
英米爲替	四弗八五仙八分七
米綿	五十十錢高
印棉	九十十錢高
스지-무株	一六七弗
아나콘다株	四五弗四分三
紐育銀塊	五六仙四分一
對米爲替	四七弗八分五

延取引

群山 (賣買高一萬四千五百石)
〇ヤ三等 三三、四〇 四等三三、二〇
ロチ三等 ― 四等 ―

	五月中	五月末	六月中	六月末
一回	―	―	―	[illegible]
二回	[illegible]	[illegible]	[illegible]	[illegible]
三回	[illegible]	[illegible]	[illegible]	[illegible]
四回	[illegible]	[illegible]	[illegible]	[illegible]

大邱 (賣買高八千三百石)
穀良 [illegible] 神力 [illegible]

	五月中	五月末	六月中	六月末
一回	―	―	[illegible]	[illegible]
二回	[illegible]	―	[illegible]	[illegible]
三回	―	[illegible]	[illegible]	[illegible]
四回	[illegible]	[illegible]	[illegible]	[illegible]

釜山 (賣買高三十三百石)
穀良 [illegible] 神力 [illegible]

	五月中	五月末	六月中	六月末
一回	[illegible]	[illegible]	[illegible]	[illegible]
二回	[illegible]	[illegible]	[illegible]	[illegible]
三回	[illegible]	[illegible]	[illegible]	[illegible]
四回	[illegible]	[illegible]	[illegible]	[illegible]

京城綿糸布市勢

▲綿糸 太陽星 [illegible] 三星 [illegible] 不老草 [illegible] 山人蔘 [illegible] 三神山 [illegible] 鷄龍 [illegible] 三A [illegible] 大A [illegible] 人蔘 [illegible] 金剛山 [illegible] 長鼓 [illegible] 藥錢 [illegible] 金鶴 [illegible] 雙口 [illegible] 花 [illegible] 扇面(六手) [illegible] 蓮大 [illegible]
▲綿布 飛犬(六手) [illegible] 樂世界 [illegible]
▲晒金巾 金 雁 [illegible] 龜李嶋 [illegible]
▲晒木綿 竹 [illegible]

今番새로된 皮膚病退治藥 化。學。應。用。 데-무水
바르는곳은當場의곳낫소

하날한편에겨우손바닥만한怪常한구름이出現하면暴風이나驟雨가올것입니다。瞬息間에全面에퍼져暴風雨가될것이니와……皮膚病도처음은患部가적으나無心하고잇스면漸次擴大하고大概는傳染하야自己몸에傳染으로擴大해서蔓延하야數가늘고猖獗하고氣惡하야日夜苦悶하게될뿐아니라皮膚呼吸의障害가되야神經衰弱、腦病、貧熱、血行病其他意外의餘病을니르게하는것이니、아마火災가낫다면곳即筒(ポンプ)를持去하야小火時에防止하느모양으로皮膚病난사람은곳데-무水를바르서서簡單하고速하게곳치십시요

新威力! 從來의平凡한皮膚病藥은남만하야도効力이업다고世人이不滿足을感하는故로皮膚病退治를目的하야今番此高級藥劑데-무水를出現하엿슴니다『데-무水』의左記皮膚病一切에對한新一大威力은多年困難하든頑固症에도確實實驗하시와一日이라도速히곳칩니다初期輕症·全治가더욱迅速합니다

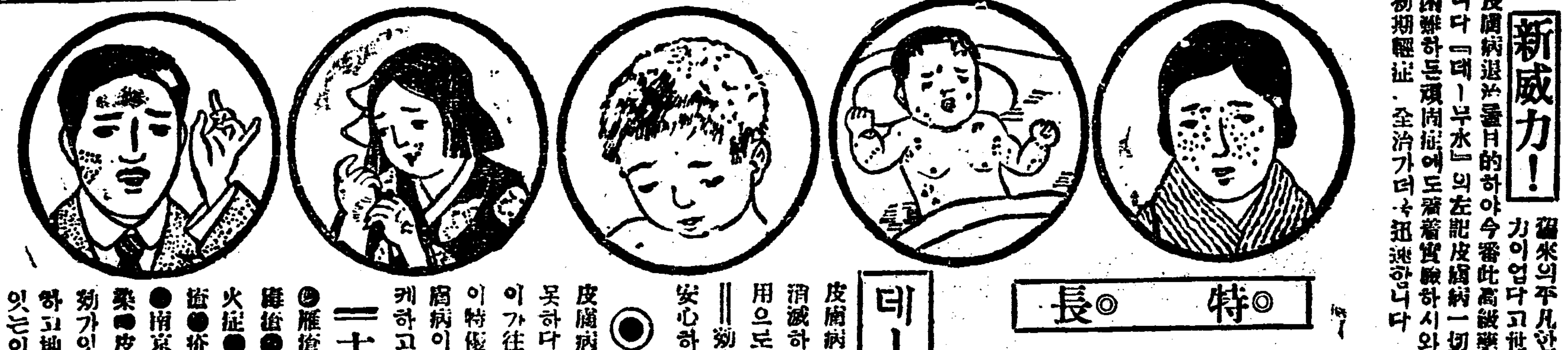

特◎長◎
△쓰리지도안코 △압흐지도안코 △內攻치도안코 △발나서더럽지안코 △눈에도안보이고 ◎用法이簡便하고도…迅速히낫소

데-무水의作用
皮膚病의黴菌을殺滅하고毒素를消滅하며痛痒을防止하야收斂作用으로患部를迅速縮少治癒케함
‖効力이强하고도安全無害…安心하고쓰십시오

◎迷信打破!
皮膚病은곳처버리면도로여조치못하다는迷信과傳說에迷惑하는이가往往이잇스나殺菌解毒作用이特優한데-무水를바르면皮膚病이나을뿐아니라健康은오히려하고精神外지爽快합니다

=主治効能=
●濕疹 ●胎毒 ●雁瘡 ●陰蝨 ●田蟲 ●水蟲 ●頭瘡 ●면瘡 ●疥瘡 ●吹出物 ●飛火症 ●頭瘡 ●面皰 ●痒疹 ●白雲瘡 ●疥 ●뎌드름 ●죽은깨 ●汗疣 ●南京虫毒蟲의刺傷 ●蕁麻疹 ●漆染 ●皮膚潤等의皮膚病一切에靈効가잇고特히皮膚를柔軟滑澤케하고地膚를調和하는故로粗荒性잇는이에게더욱좃습니다

「데-무水」 藥價 三十錢 五十錢 一圓 二圓

◎全國各地‖到處有名藥店에잇소

直接注文 今回처음發賣한新藥이故로아즉分布되지못한地方도잇는까닭에當時에는代金을添付하야直接本鋪에注文하시오藥價만으로送料不要早速送藥합니다적은돈으로매우秀한良藥을得케하시오

發賣本舖
東京市芝區田村町十八 東京藥院 電話銀座三五七八番 振替東京六百萬番
大阪市赤十字病院前停留所 東京藥院 電話南一二〇四 六番 振替大阪五〇八一八番

肺病徹底的特殊治療法의完成

可恐할病菌은年年히幾千萬의天才와偉人을빼서가오
肺病患者는刮目하시고이!부르지짐을드르시오!

肺結核、『肺癆』肋膜炎、肺尖カタール、氣管支尖カタール、喉頭結核、腸結核、結核性、腹膜炎에苦痛하시는諸位는偉効를가진本療法을實行하시오

도루멘쓰。베루겐。創見者 醫學士 靑一山 先生 談

肺病에對한世人의謬見

一般世人은肺病의二字도外來의實傷와갓치恐怖하는者不少하다그럼으로도確實히認知하고라도될수잇는대로常人及家庭으로는心慮粪식이지안으라고懇切이만할뿐안이라。病人도亦是一般醫師가正直히肺病으로診斷하는醫師를오히려排斥하며『나는肺病이안이고肺尖カタル올시다』이라는等同病異名의分析을못하는不幸生者가적지안타。알지못게라諸君도如此한經路를지나結核第一期를肺病으로認치안이하고結核의治療만하얏슬것이다그것이次次二期三期를지난後에야騷動을하는것은恰似自己몸속에火災를셋닷지못하는것과다름것이업습니다此等不注意는諸君의自覺지못함에말미아마美언만안이요一般醫師의常慣을改造식어는것이急務인줄로思料하는바이다。余는여기에斷言하노라世間에서말하는肺尖가다-르(カタール)이라는것은勿論氣管支炎이며肋膜炎이모다結核菌의侵入加害함에原因이된疾病이다、그러므로如此한病者는初期에반드시根底的治療를受치안이하면終末에는肺를腐敗식이고瀕死케하야貴重生命을빼앗기는데까지이르게합니라그리고보면肺病을治療하는것이안이고肺病은諸君의注意가不足하며잇는것이다獨逸에醫學的名聲이날레메두博士의臨床學을보든지또셀무쓰구하우도博士의病理學으로본다하더래도네게리博士의解剖學을研究할지라도肺病은반드시全治를으들疾病이다

肺病徹底的特殊治療藥의完成 成實質의眞價는無限의偉力이다

肺病治療의神이라고도稱할만한부레메-루『博士는一般醫師가손(手)을못다시는한肺病患者를多數根治시키엇다此『부레메-』『三』療法의秘訣은人體內에存在한自然的抗毒防禦力을增大케하는療法임으로比컨대人體內의結核菌을消滅殺菌시키는抗菌防禦藥을하는方法이라그러면此抗菌防禦藥은부엇이냐余가過去二十餘年을苦心硏究한結果사람의生膽(肝臓)은體外로부터侵取한毒物을分解하는消毒解毒의機關이됨을解得하얏다또肺病에死亡한者를解剖하야보면膽(肝臓)中에는決코肺病菌은업스며그러할뿐만아니라膽汁中에는萬一肺病菌이드러가면直時喰菌溶解되고말뿐이다卽『부레-메루』博士主唱하는人體內抗菌防禦藥은此膽(肝臟)中에集注하야잇는것을發見한것이다

余는此의膽汁精分이喰菌溶菌物作用을가진確證에就하야『아루지오하우지-라』胆의精素를取하야此에吉村醫學博士의肺治法도綜合하야更히二種의肺治、補助原素及體力肺壯營養補佐劑를配劑하야多數의肺病患者에게實用시킨結果可驚할만한卓効를어덧다余는更히淸野博士、岡本博士、石井潤田、森岡學士其他、濱師는胃道를하야가며各種의注射와治療로快治를엇지못한病者를服用시키어處處皆是根治를시키어며此醫學者의確信이잇는實驗과治療이되는『부레메-루』博士의療法과는符節의合한것과가티一致하얏으로此肺病特殊治療藥을도루멘쓰베루겐이라고命名하야滿天下에發表한것이다

如斯히奇蹟의藥効는本劑의主成分膽汁精素(喰菌防禦藥)니그에로病人에體內에移行하야殺菌하고또는原形質에活力을주게하오로顯著한効果를엇는것이다特히血管破壞의病竈에對하야는淋巴腺을移行하야喰菌消滅시키는것이다

左의症狀이感覺되는諸君은一刻도躊躇치말고治療를着手할지어다

一、外見엇시胃腸이不健하여지면消化가不良하야食慾이次次減少된다던지

二、그다지感氣가들이엿다고도안을만한데헷기침(空咳)이나며特히아침에처음이러날때와就寢時가第一甚합니다

三、肺痛症이생기고氣運이柔치못하며身體가무거워서何事이던지하기에厭症이생기며空然히怒念에서不眠症이이러나서即時肺性神經衰弱이되는것

四、라던지조금식熱이생기엿다업서젓다하며午前에는자서이모르나午後三時頃부터는三十七度二三分內外의熱度가되며氣運이柔치못하야頭痛이나는이良甘喃潮熱이된다든지

五、심드는일도하지안어도疲困하여지고줌合眼過이라든지頰肉(뼘)이衰損되야骨角(뼈)가드러나고體量이減少하야顏色이變白되고(뼘)近處가薄赤色이된다든가

六、時候의關係와厚着도안이하엿더래도就寢만하면盜汗이뭄시난다든지

七、大段한運動도안이하고胸(가삼)이뭄시뛰고安着치안코興奮이잘된다든지

八、조곰한일에도가삼이답답하여지고呼吸하기가어려워지는等이든지

九、아모일도하지안어도空然히肩(억개)가뻐근하여지든지

十、처음에는粘液痰으로漸漸거러지고만어저서毛가든血線이석기어次次血塊가되어서則初期一期의症相이며全部로一部로만始初되는사람이잇다一期의

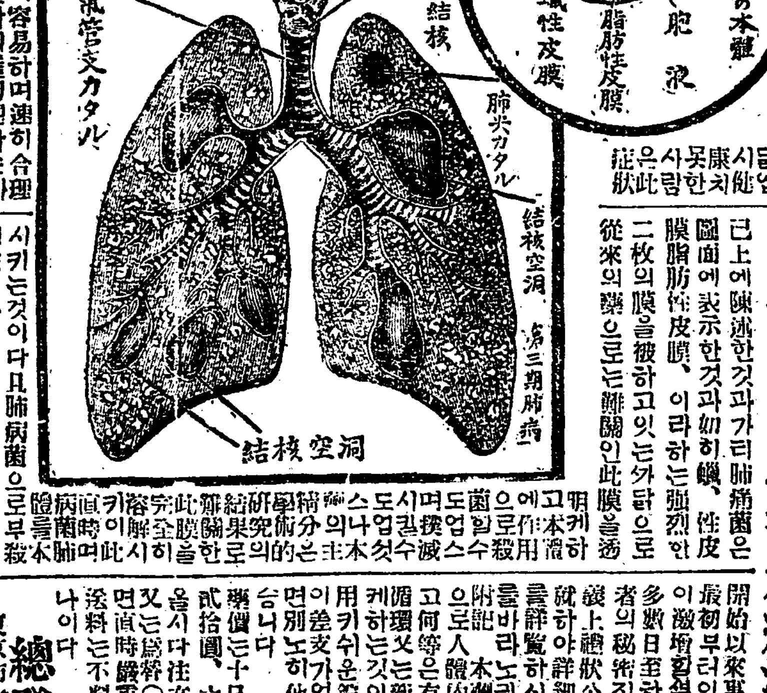

에照合하기容易하며速히合理的治療를受하기를切望하는바이다

從來의藥은何故로効能을엇지못하얏든가?病者는先히藥劑의撰擇이第一必要이다

肺病의黴菌(本體)은圖面에表示한것과如히蠟性皮膜脂肪性皮膜이라하는强力을가진即리(살이)도이라하는二枚의膜을지닌맛쓰고잇다、到今또록各種의肺病藥이出現되엇스나雖關한此膜을透明하고黴菌本質에作用으로殺菌치못하고終末에는無効가되고말뿐이다그런故로肺病에는藥物이업다고觀解하는사람이적지아니하다그럼으로醫師도健胃劑나強肺劑又는解熱劑、鎭咳劑等의對症療으로處分하는데不過한지라況且村間에多數濫出하는賣藥이나草根木皮化學藥의類로는批評할餘地도업는것이다肺病의原體는一八八二年에『고쏘호』博士가發見한黴菌이다此黴菌이吾等의肉體를破壞하고菌毒을吐出함으로熱氣가發生하며痰이나기침이생기며胸部과菌毒弱症이發生함이라그럼으로黴菌만徹底的으로最後에一定外지라도撲滅시키면此等의病症은반다시全快되는것이다그럼함을不顧하고世人은此에對하야根本豫防을實行치안코末藥의問題되는痰이나咳嗽만注意하야此에對한一時的鎭靜시키는藥을服用함으로病勢가조금나깃기도하고더하기도하야一進一退로終로治療키어려워질뿐이다、要하서今日은그대로明日은저대로轉하다가는精神은亡滅되고不少하며이러한狀態에이르는世上을疑訝하고一種의煩悶的神經衰弱이發病되어到底히救濟의方法이업는故로余의全論을發展한後合理的으로根治藥을服用하면어더한外지던지肺病根治의定한一大信念으로合理的治療를受할지어다

千百의禮狀과理論보다實効가第一 躊躇치말고喫怯치말고本療法을實行!!

已上에陳述한것과가티肺病菌은圖面에表示한것과如히蠟、性皮膜脂肪性皮膜、이라하는强烈한二枚의膜을被하고잇는外닭으로從來의藥으로는難關인此膜을透明케하고本菌에作用하야殺菌하는것이다且肺病菌으로因하야破壞되는肉體의本劑의偉効로破壞되는肉體의改造되는것이다特히本劑의主要分이되는膽汁精素는奇妙하게大滋養素임으로비록重患일지라도食慾活力을增進시키며血色體力이可驚할만치完治되는것을볼것이다此는多數患者의實驗上顯著한奇蹟의事効가有하다할하서本劑를常用하면身體의衰弱이衰치아니함으로他의滋養劑等을服用할必要가無하다。또肺病特有의發熱에對하야本劑를服用하면極히徐徐히階級的으로下降케하며無熱케되니此特有의症狀이有하드래도自然히消滅되는如此奇效妙神異한藥物은到底히從來에보지못하든現象임으로服用者와共히驚嘆하는바다그러하야距今外지에實驗에依하면初期는一個月二期는三個月三期는五個月假量連續하야服用하는것이必要이다그럼故로從來에여러가지로治療를하여도快治치못한사람勿論現今發病生活하고잇도다前述과같은症狀이感覺되는時는一刻이라도速히服用하야可恐할病根을治癒하야健康케되기를與望하는바이다

本劑實驗開始以來專門醫師로의常用함은最初부터이지만病者로부터申込이激增하야醫師와藥劑師는多數日至하나嚴格직한義務가有한으로德者의秘術을公開하는것이義上禮狀公開는省略함도本劑에就하야詳細는現品添付의說明書를詳覽하신後眞價를認識하시기를바라노라

附記 本劑의主要分은臟器製劑으로人體內臟器에親和性을가지고何等의有害作用이업시血液의循環을新陳代謝의機能을旺盛케하는것임으로特히本劑는服用키쉬운錠劑이며醫藥의併用할이差支가업스나本藥을服用할지면別노히他肺病藥은必要치안슴니다

藥價는十日分金七圓、卅日分金貳拾圓、六十日分金參拾五圓이올시다注文하시라하는분은振替又는爲替(가와세)로御送金하시면直時鐵道便으로發送하오며送料는不要로代金引換도取扱하나이다

總發賣元 東京市本鄉區眞砂町九電車通 臟器療法研究所 藥劑士 柴崎祿明
關西發賣元 大阪市東區本町一丁目電車通 柴崎仁壽堂支店
滿洲發賣元 大連市岩代町大通 柴崎仁壽堂支店
朝鮮總發賣元 京城府黃金町一丁目 柴崎仁壽堂支店 振替京城一四二五 電話(本局)一六六〇八

附屬診療設置 肺病早期診斷 肺病無料相談

實費歡迎 肺病의相談은無料로親切히回答하오니病者는來訪或은書面으로通知하시기를바라나이다當研究所는呼吸器病患者의便宜를圖하야本支店內에附屬診療部를設置하야呼吸器病患者는遠近을다시지마시고來訪하시압

鈴木京城支店은
…황에關聯하야京城支店은如何할…
米穀社인關係로鮮內一手販賣
…記諸商品의取扱은今後京城支店
…全에比하면問題가되지안는다고
…라고도생각되지안흐며그가든除
…圓의資金과澤村氏의一大決心을
…年二月末現在의全鮮營業者
(六十二圓純益金二萬五千十七圓)
咸南 二 二十萬圓